堅志洞壹壹壹番地 朝鮮日報社 (光)二三〇〇番

[illegible]爭 擾亂의 獲導만을 [illegible]分裂反[illegible] 드는바에 全朝鮮十萬의 徒를가진 이敎派에서 斷然合同의喜消息을 傳하는것은 局外의사람으로도 會心의우슴을 띄우게하는바이다

[illegible]裂만흔이社會의 第一蘿의合同을보여준것만도多라고한다 [illegible]인가? 어쩌햇든分[illegible] 는 어느程度의[illegible]合同이 同敎會[illegible] 자못게라監[illegible] 소滿足[illegible]

鍾路의繁榮策

京城에 兩個商業中心市街가잇스니 北에鍾路南에『진고개』本町通이그것이다 市街地의 價格에 잇서서도鍾[illegible] 本町의一丁目 [illegible]의 同一한[illegible]이는것은 이들證[illegible] 그러나향상겨정스[illegible] 가둘리니 그는南村 北村의閑散을傳함[illegible] 朝鮮產業獎勵의 소리는[illegible] 는사람마다 부르짓는러[illegible]이나 新奇한것을다루는부[illegible] 좋은情操와 또低廉하다고만 는心理와 부질없이 잡어다리는맛에 발길은大半南村으로가는것이다 華美하고繁昌하야 活氣잇는氣勢에 구경衆하야단이다가 흥정外지하여오는것이 南村繁榮의一理由로도된다 百貨商店과大規模의營業이 中小商業者를 눌르는것은 朝鮮뿐이 아니오 歐米부터가그러하지마는 朝鮮에잇서서는 이것이거의民族的으로區分되고 또넘우決定的으로 그盛衰의差가몰리는니만큼 鍾路商人의疲弊는 重大한問題化하는것이다

日本의繁榮을보고 南村의繁榮은 怪異되다못할바이오 朝鮮의疲弊를아는바에 鍾路의疲弊만이 놀랄바아니나다 져이미疲弊하거든 大百貨店이 한거름식北漸하야 通衢大道에 나서는오늘날에 더욱 그自衛的結束잇協同을외할일이다 自衛의策은 가지가지여서 商品의購入 店員의能幹 其他設活 親切等이 아울러나아가야할것이오 顧客될群衆들의발길을 이편으로 돌려세우는것도 한手段은될것이다 吾人은朝鮮人商業의 操作및存立을爲하야努力하고잇는 中央繁榮會와및 그關係者들이 이때에잇서堅忍하는意志로써 一貫하여나가기를促한다 近者鍾路의夜市를 府廳에로移管하자는意向도 全혀업지안흔모양이나 그는아주早計일것이다 좀더 自己들의生存을爲하야 努力하기로하라

學良第二次通電
一兩日中에發表
和平解決의具體案도提示할러
內容如何가注目處

【北平廿九日發】 張學良氏의第二次通電은一兩日中에發布될터인바其內容은大畧左와如하다한다
第一段에國際關係及國民生活의慘澹한破壞狀況을論하고今後內戰을絕對로延長하야서는안되는理由를말한後
二、各方面이一致提唱하야和平을實現하기爲하야去三月及九月十八日通電의主張을敷衍하야和平解決을實行하라는것을希望하고
三、和平解決의具體的辦法을提示한것이다
右內容如何가가장重大한바如何한方法을採用할지는아즉不明하다

奉天軍第二段移動開始

【北平廿九日發】 衛戍司令部發表에依하면于學忠氏의第一軍에對하야第二段의移動命令을降下하고步兵第六旅騎兵第二旅는今朝平漢線保定滿州의正式接收를完了하고步兵旅長李振唐騎兵旅長白鵬文은本日午前八時에保定에向한바同軍은將來警備擔任範圍를擴張하야正定石家莊도接收코저目下山西側과交涉中이다

東北側이漸次로
北方에好意表示
東、北要人等과會見코저
汪氏秘書天津에

【北平二十九日發】 汪兆銘 閻錫山, 兩氏는 아즉石家莊에滯在中인바汪氏만은數日中에太原으로移動하야徐徐히政局의進展을기다리게되엿다이는最近戰況이突然有利하게展開된것과奉天側의北方側에對한好意가漸次判明된것인바汪氏의秘書長曾仲鳴氏는汪氏의使命을携帶하고顧維鈞、羅文幹氏等奉天系要人과會見하기爲하야本日午後四時半에北平通過로天津에向하얏다

奉天軍의
二期配置終了
不遠間第三期計劃

【北平二十九日發】 奉天軍은關內出動十日間에이미第一期平津地方, 第二期平漢線保定, 平綏線南口의豫定配置를終了한바再次近近第三期計劃인正定, 石家莊間의進出에着手할터이다 그리고奉天軍第三期計劃이達成되면馮軍이如何히退敗하드라도山西는奉天軍의保證에依하야安全을保持하게됨으로張、閻間의演劇은未知이나此一週間內에는大畧그輪廓을明白히할수잇다한다

張學良氏가招待
盛大한送別宴
王樹常以下를

【奉天廿九日發】 張學良氏는本日午後二時에長官公署로第二軍長兼河北省政府主席王樹常以下新任의河北省政府北平天津兩特別市政府委員及平漢鐵路局長天津海關監督其他新任役員三十名을招待하야送別宴을開하얏다 此等新任의役員은卅日午前九時四十五分奉天發平津地方으로進出하기로決定하고이미時別列車를準備中이다

天津海關長
『신』氏歸津

【天津二十九日發】 天津海關長『신쑨손』氏는二十八日夜奉天에서歸한바氏는말하되 張學良氏와會見한바海關問題에는言及치아니하얏다 閻錫山氏로부터任命된稅務司는閻氏에善後措置를말하기는것이當然하다 따라海關은當分間이대로繼續될터이다

十月一日을期하야
威海衛完全回收
引繼次로王次長出發

【青島二十九日發】 威海衛로向하는途中에昨日以來當地에滯在中인南京政府外交次長王家楨氏는二十九日夜나三十日朝에 東北艦隊旗艦海圻을坐乘하고威海衛로行하야十月一日을期하야 英海軍『쫀스톤』提督으로부터 威海衛를完全히引繼하게되얏다

反英運動去益擴大
怪僧外지出現하야民衆을煽動
到處示威로死傷多數

【孟買二十七日發】 來十月二十日에開催될英、印圓卓會議를압두고印度反英運動의方向은매우注目되는바最近國民議會派를中心한示威運動은一層全國的으로擴大되여男女老幼를勿論하고運動에參加하는者가逐日激增하는狀態이다 그中에도過般孟買에서擧行한印度先覺者『틸럭』의命名記念日에이러난大示威運動은近來에드문事件으로數十萬의[illegible]이엿섯고昨二十六日에는『[illegible]』市에大暴動이이러나警官隊와의發砲로卽死者十五名負傷者五十名外지내엇다 그우最近印度回回敎徒中에는一怪僧이出現하야奇異한服裝으로一般民衆을모어놋는한便에는『英國人을印度로부터放逐하라』고絶叫하며反英熱을盛히鼓吹하야一部民衆속에서는神人의出現이라고외지傳하고잇서圓卓會議를압둔印度의一般情勢는去益騷然한狀態에잇다 (寫眞은回回敎怪僧의反英運動)

馮軍의術策으로
中央軍에打擊不少
策戰上重大한支障이생기여
蘭封도依然未陷落

【南京二十九日發】 平漢線許昌의線에잇든馮玉祥軍은數日來로中央軍의總攻擊에依하야漸次後退를開始하얏는데中央軍은此를潰滅하기爲하야急追한바 一次退却을보힌馮軍은突然猛烈한反擊으로轉하얏슴으로中央軍은馮軍의術策에陷하야楊其昌軍과如한것은全然再起不能의大打擊을受하얏다 이것으로因하야隴海線方面의中央軍은策戰上非常한困難를招來하야積極的手段을取하지못하야蘭封은依然北軍의手中에잇다 따라傳하는것과가티中央軍에有利한形勢는아니다

『타코마』市號
立川으로發向

【三本電】 『타코마』市號는『가소린』補給과故障修理等이終了되야二十九日午前十時二十分에『색롤라ー』『켓희』兩氏操縱으로十時三十分에出發하야立川으로向하얏는데또破損한排氣管은後數日後에立川에到着할豫定인바排氣管熔接도一週間으로終了하겟슴으로淋代로空輸하야來月十五日外지再擧할豫定이다

信陽의共軍
百餘名拉去
政府軍에쫏기여

【漢口二十九日發】 平漢線信陽을襲擊하고信陽驛工場及附近을燒却한共產軍은政府軍의飛行機二臺及鐵甲車其他의反擊에依하야大軍隊의來援으로誤認하고市民百餘名을人質로信陽의東方七十中里의羅山縣으로退却하얏는데破壞된軌道는漸次修理되야一週間만에一列車의發車를보게되얏다

現實朝鮮의再認識(一)
辛一星

一、緒言

『知彼知己면百戰百勝』이라함은 兵家의警句이다 知彼는敵의實力을探知함이요 知己는自己客觀을指稱함이다 自己客觀은反省이니 反省은進取의基礎이다 知彼와知己가 戰法에輕重이잇스랴마는 『知己』는『知彼』보다도第一義的이다 남을알기前에나부터알자! 아니 남을알라면 나부터알어야한다

우리는 世界의일을알고십다 英國일 獨逸일 米國일도그러커니와 露國일 印度일 中國일할것업시 모조리알고십다 그러나그것보다도더알고십흔일은우리朝鮮일이다 참朝鮮일은 좀着實히좀더正確히알고십다

그런데 사람에게는 異常한怪症이잇다 남의일이면 前後事實과是非判斷을 分明히갈나놋는이라도自己일에當하면 分明한일에라도迷惑하는일이잇다

方今우리는 現狀朝鮮의赤裸裸한實體를알어야 絕對의必要에當面하얏다 이것이 特次動하라하는朝鮮에 進路를規定하는 基礎的準備인까닭이다 朝鮮사람치고 누가朝鮮일을모르리오마는 참말系統잇게 바로現實朝鮮을認識하기는 至難한일이다

『朝鮮을알자!』는이러한運動이前부터잇섯든것은 勿論이지마는 最近에이르러 더욱適切하야진것이事實이다 皮相의朝鮮認識에서 內容의朝鮮認識에 觀念의朝鮮認識에서 實質의朝鮮認識으로 主觀의朝鮮認識에서 客觀의朝鮮認識으로 理想의朝鮮認識에서 現實의朝鮮認識으로 이러케變하야간다 認識이與異됨은 原則心의要求이며 行動規定의前提이다 世界가動하거나 朝鮮인들動치안흐랴? 動하는朝鮮이거니 動하는대로 그들認識할이 正當한觀測者의行動이다 넷날先輩의 朝鮮認識이 그때觀測으로는구태여 틀렷다하지안는다 하드래도 現下의情勢에는 亦是現下에서본 客觀朝鮮의再認識이必要하다

二、朝鮮認識의變遷過程

朝鮮民族이잇슨곳에 朝鮮認識이업섯스랴? 잘햇스나 못햇스나 어느程度의朝鮮認識은 朝鮮이階闢한때로부터잇섯슬것이다 그러나筆者는元來史家가아니니 檀君以後의時代時代를分類하야 그認識의變遷을敍述하기는도저히不可能한일일뿐아니라 이小論이要求하는바도아니니그럼으로 이에는다만李朝以後의 抽象化한 朝鮮認識의大潮를略述하야 史的으로現實朝鮮의再認識의必然性을보라한다

가튼事象에對하야도 觀測者에딸아 結論은서로다르다 이에朝鮮認識의變遷過程을論함에 이便宜上四期에分하라하는데 이에도 筆者의獨斷이잇슴은不可避한일이다

(一) 自屈時代

地理는人性을決定하얏다 朝鮮은一面이大陸이接하고 三面이大海에臨하야 倭海賊에盜難도격것거니와 强大한大陸族의侵擾를바다 드듸어自萎自縮하야버리엇다 그리하야外國崇拜熱이생겻고 自卑自屈의品性이養成되엇다 中國은大國이요 朝鮮은小國으로認識하게되엇다 人物도大國人物이第一이요 物件도大國物件이第一이엇다 山의祖宗은崑崙山이요 물의祖宗은黃河水로밧게 알지못하얏다 萬古聖人은堯舜이나 孔孟뿐이요 天下才士는張良이나 孔明뿐인줄알엇다 京鄕에大成殿이생기고 곳곳에關王廟가이러난것도 怪異하거니와 洞名을지으면華陽洞이요 집을지으면慕華堂이라고하지 안일도잇스니 그때一般의朝鮮認識은이를미두어可히一斑을엿볼수잇다

이時代의朝鮮認識은自己否認이엇다 그때의支配階級은 自己否認으로써能히自階級의利益을擁護하얏고또한그를確保하기에便宜하얏다 그리하야對外的으로는柔順을假作하고對內的으로는硬剛을假作하야 敵을國內에求하야 그에對抗하기爲하야는 外力에依賴하기를怪異히알지안핫다 廟堂에는四色이敵對[illegible] 民間에는班常이儼然하야 그外[illegible]慕華를일삼으니 그때萬一누구나朝鮮을생각하고朝鮮을朝鮮대로認識하자는者가잇다하며 그는곳反逆의徒요異端의類로몰니엇다 그리하야오랫동안外에설려단니는光榮을닙어 自己일을할제도 남의눈치코치를괴는판이엇다 이리하야朝鮮民族은드대여依賴性과事大的品性이養成되고말엇다 세살쩍버릇이八十外지간다고 한번백힌習은 얼는變치안는것이다 朝鮮民族에게깁히백힌外國依賴性은一種의痼疾이되여 저甲申政變前後하야이러난所謂開化黨들게도 이習性의血脈은如何히遍하얏다 朝鮮의革新을圖謀하되 或은露國에依賴하고 或은淸國, 或은日本 이러케 제各外國의힘을빌어自派의勝利를企하랴하얏다 淸兵이몰니나면 露兵이드러차고 露兵이몰나면日兵이쌔고도는판이엇다 이러한外國依賴의習性은 단지 自己否認의時代만아니라 自誇張時代에外지及하야 아즉도習性이아조消算되엇다고斷言키는早計인듯십다

條約通過기다려
政府서聲明發表
補充計劃等도明示할러

【東京電】 政府는來一日倫敦條約批准案의樞府通過를기다려濱口首相의名義로써聲明을發하게되엇는데安保大將은二十九日午前十一時十分에川崎法制局長官을訪問하고懇談하고 川崎法制局長官은午後三時十五分에谷口軍令部長을訪問하고聲明中에記入하게되는國防補充計劃의點에對하야協議하얏다 또岡田大將은午後二時四十五分에谷口軍令部長을訪問하고懇談한바政府의右聲明은어느程度外지補充計劃과減稅計劃을明瞭히하라는것이다

台으로八月分에期待하고잇든바豫期에反하야八月分은再次惡化하게되얏슴으로大藏省當局은假然狼狽하야從來翌年度歲入豫想은八月末現在의過去一年의實績을基礎로하게되어잇는것을今回特히九月末外지의實績의蒐集을기다려其結果를보아來年度歲入豫想을決定할수밧게업다고方針을決定하얏다

[illegible]時代의來[illegible]期待하는[illegible] 터이다

佛國의外交方針
安全保障을承認할時까지
自國에必要한防護策講究
首相『타』氏의演說

【巴里二十八日發】 『타르듀』佛國首相은『아론손』에서演說하야佛國外交政策에對하야左와如히說明하얏다 佛蘭西는世界特히歐洲政治上經濟上에平和를樹立할事業을어듸外지遂行할豫定이고또平和는安全保障、仲裁裁判、軍備縮少의順序에依하야確保될것이라고依然確信한다佛蘭西는

失業反對等으로
勞働者農民議會開催
十一月二日東京서大示威運動
大衆黨具體案決定

【東京電】 [illegible]이特別委員會를開하고失業反對、自主勞働組合法獲得、生活權防衛、農村窮乏之打破運動을促進하야오든大衆黨에서는勞働者農民議會를開하야一層果敢한鬪爭을이르키고저準備委員間에協議中이든바二十七日左의具體案을決定發表하얏다

一、十一月二日芝公園서屋外集會로『勞働者農民議會』를開하고東京市內의勞働者及近縣의農民代表者들을參加시켜芝公園으로부터上野公園外지大示威運動을擧行할것 그우에同日夜間은本所公會堂과協調會館에『勞働者農民議會』를開催하고失業反對、農民窮乏之打破、生活權防衛、自主的勞働組合法獲得等當面重要問題에對하야決議를한後特히最近勞働爭議小作爭議等에잇서官憲의彈壓이甚한데對하야그實例의報告를드려討論한後此彈壓反對에攻擊을集中하야濱口內閣打倒에直進할것

一、『勞働者農民議會』를開催하기前에各府縣에서地方的『勞働者農民議會』或은『勞働者大會』를開하야大衆運動을이르킬것其他

明年度減收
一億五千萬
豫算編成에大困難

【東京電】 明年度歲入豫想에關하야大藏省主稅局에서는八月中의實績을徵하야第二回의査定을急行中인바近近完了되야一兩日中에主計局에廻付하게되얏다 그結果에依하면八月中에歲入狀況은一段惡化하야七月外지의實績에基한第一回豫想으로서는安하게되야再次一二千萬圓의減收를보리라고한다 即所得稅、營業收益稅、酒稅、各消費稅、關稅等一率로最初의豫想보다減退하고特히酒稅는酒造組合中央會로서減石決議를中止하고各酒造家의自由에放任한바相當한減石은不免하리라한다 그리고官業官有財產收入의減收를加하면本年度實行豫算에서一億五千萬圓의歲入減이될것이며明年度豫算編成은一層難局에게되얏다

八月中의
租稅收入惡化

【東京電】 大藏省은來年度歲入豫算을編成하기爲하야八月中

鴨江減水로
商人困憊
船運이杜絕

鴨綠江流域은最近降雨가稀少하야滿浦鎭、中江鎭線及新乫坡鎭線은『포로페라』船의航行이不可能할뿐아니라筏流도不可能하야住民의日用商品에限하야自動車便으로輸送되는狀態이다 沿線各商人은非常한困憊를感하는바이러한現象은大正十三年頃에 한번잇섯는데그中에서도減水가最甚한地方은中江鎭、新義州間의上城洞附近이라洞水가僅히四寸內外이니『포로페라』船의吃水는一尺乃至九寸內外임으로絕對로航行키不能하니이대로推移하면鴨綠江流域의商人은一大打擊을蒙하야被害도其極에達할듯하다더라

責任問題惹起
樞府正副議長의
伊東、二上兩人도難免
注目되는樞府本會議

【東京電】 倫敦條約에關한樞府本會議는十月一日午前十時부터開會되는바右에關하야政府側에達한情報에依하면審査委員外의顧問中에서多少의質問이잇서政府의强硬한反對에遭遇하야委員會는無條件可決을決議하는것은不少한國民에誤解를招致하고樞府의權威를失墜케한責任은樞府에重大하다는點에多少의議論이잇드라도結局委員長報告대로滿場一致로可決될것은確實하다 그러나이에問題되는것은條約審査에對하야倉富、平沼正副議長及伊東委員長의取한態度에不滿을가진顧問官으로부터當日本會議席上에서右三氏에對하야糾彈的質問이續出하야 그結果如何에依하야는倉富、平沼正副議長伊東委員長、二上書記官長의重大한責任問題가惹起하리라고한다 即右三氏를糾彈하라는論據는倫敦條約審査에當하야絕對不可能한奉答文의提出을倉富議長스스로再三要求하야拒絕을비롯하야大臣以外에서蒐集한材料에依하야統帥權干犯이라하고또加藤前軍令部長의出席을要求하야減稅補充計劃의具體案提出을要求하야政變來를暗示한것과如한것은政府를無視한것이라한다

人事消息

▲皮該尙氏(中外日報廣告部長) 三十日樓下洞二七七番地에서遭內艱

八面鋒

○南北監理代表의、合同聯合會를開催、近來의喜消息

○中國野外劇은、다음幕이더滋味잇슬模樣。興行價値를[illegible]퍼센트』나發揮할는지

○勞農側에서、白系露人의驅逐을中國側에要求、驅逐當한그들이、또驅逐當케된다면、이야말로白系(百計)無策일뜻

○國慶日前에、蔣、張이會見하리라고、知人知面不知心인데百番만난들胸中의『테ー마』나야알수잇슬가

林奉天總領事
總督總監會見

歸任途中에잇는林奉天總領事는二十九日午前十時에總督府로齋藤總督을訪問하고二十數分間에要談을交換한後兒玉政務總監과도會見한바右는在滿歸化朝鮮人問題及間島共產軍襲擊事件等에關하야外務省의意嚮을傳達한同時에總領事로서의立場上今後의對策에對하야懇談을行한것이다

中國의紡績保護
關稅墻壁을設하야
工場에財政的援助

【上海二十九日發】 南京來電에依하면交涉部는最近中國紡績業이銀價暴落으로事業이不振에陷하야工場閉鎖가相繼되는此際에日本其他外國綿絲布가殺到함에鑑하야左의通牒을外交財政部에送達하엿다
中國紡績業의危期를救濟하기爲하야保護關稅主義를取하는一方中國銀行에對하야各綿布工場을財的으로救助하도록緊急對策을講究하라
右에對하야日本官邊은左와如히말한다 內地產業保護의意에는同情하나 이케關稅墻壁을設한다하드라도中國國民이困難할뿐이고實效는업슬것이다 또條約으로말하드라도急速한綿布關稅의引上은不可能하다 于先日本으로서는憂慮할바는업는바中國의[illegible]輿論을監視할必要가잇다

◎新發賣 昌德墨 昌德墨汁 (申込次第商報送呈)
主要商品 春田墨 南大門墨 南大門鉛筆 南大門インキ
大阪市東區本町通り[illegible] 春田梅魁堂 電話本町 九三二 振替大阪 四四一 三四二 四番

コール天 小倉 作業服及ズボン類卸
商店ニ限リ商報送呈
大阪市東區南新町一ノ 若原榮商店

男女 兒童教育玩具 新流行品一切具備 在庫豊富
玩具各種卸問屋 大阪市南區松屋町筋末吉橋北入西側 若林金次郎商店 電話東四四〇五番
型錄請求할時는本廣告揭載新聞名을必히記入하시오

秋冬物各種 小倉洋服地 見本帖無代進呈
大阪市東區谷町二丁目電停前 木下織布合資會社

쇼ー루・首卷卸 蝶票洋傘問屋
大阪市東區北久太郎町四丁目心齋橋筋
店章申込型錄送呈 店內陳列 絕對正札 橫田商店

帽子 秋冬物品揃 美麗形錄送呈
內外帽子卸問屋 阿部清商店 大阪市南區內平野町二

(時代的實用品)
コール天 小倉 洋服各種ズボン類
大阪市東區十リヤ石町一丁目
製造卸問屋 若武商店
商店에限하야生地見本及商報送呈함

ネクタイ一般 洋裝附屬雜貨製造卸
大阪市東區南久寶寺町三丁目 稻村商店 電話船場二七二三番
店章捺印하야申込하는분에게型錄送呈

本案內廣告一手特別取扱 電話土佐堀二二六六番 大阪相互通信社

朝紡職工二千名 大罷業計劃綻露

今春會社側聲明을實行치안코 其後에도五百職工을解雇한外닭

二十餘人一時檢擧

【釜山電話】 부산진조선방직회사(釜山朝鮮紡織會社)에서는 금년봄에도 그종업원이천여인의 대파업소동이잇서 내외인사의 「주목을모흘엇거니와 당시회사측에서 성명한조건을 줄거리행치안코 우물쭈물하여 직공측우라는 형세가보임으로 직공측에서는 다대한불만을 지금껏참아오든바 그뒤에도회사측에서는 오백여명을 괴탄업시 해고함으로 오는추석날을긔회삼아 일대파업을이르키고자하다가 이십구일오후네시경 그계획이 미연에탄로되여 동공장의 직공이십여명은 경찰에검거 되엿다는바 그자세한 내용을들으면 삼십일은 월급타는날이오 십월삼일은 정긔상여금(定期賞與金) 주는날이며 또팔월추석에는 례에의하야 직공에게 현금을립시 메여하는 날임으로 팔월추석에 그밧는돈을 쟁의자금으로하야 십월오일부터삼일간(秋夕休暇) 노는날을타서일제히동맹파업하자고계획한것으로그 요구조건은 임금인상(賃金引上)조일인차별철폐(朝日人差別撤廢)해고자복직(解雇者復職) 로동시간단축(勞動時間短縮) 대우개선(待遇改善) 기타오조건이라한다

過激한세라 九百枚押收

『요구안들으면공장××하자』 附近一帶警戒嚴重

별항보도한바와가티 대동맹파업이 미연에발각되자 검거된이십명중 조선인직공 김용수(金容壽) 일본인직공송포(松浦)외칠인은 수모자로서 엄중취조중이며 남어지십일인은 일시석방하엿다 그러나 검거는 아즉도계속중이며 경찰은 직공모의가택을수색하야 푸른조희의 세라구백오매를 발견하엿는데 그내용은요구에 응치안는 경우에는공장을 ××하자는것이라하야 방금조방일대는 부산 경찰서의응원으로 물샐틈업시 경계하는중 공긔가 점차로 험악화하야간다 고한다

會社側과警察 長時間의密議

이십구일 오후에는 조선방직회사측의상무(常務)와기타중역과 부산 경찰부 고등과장(高等課長)등의장시간 밀의가잇섯다는데그 밀의내용은 절대비밀에부침으로 알수업다한다

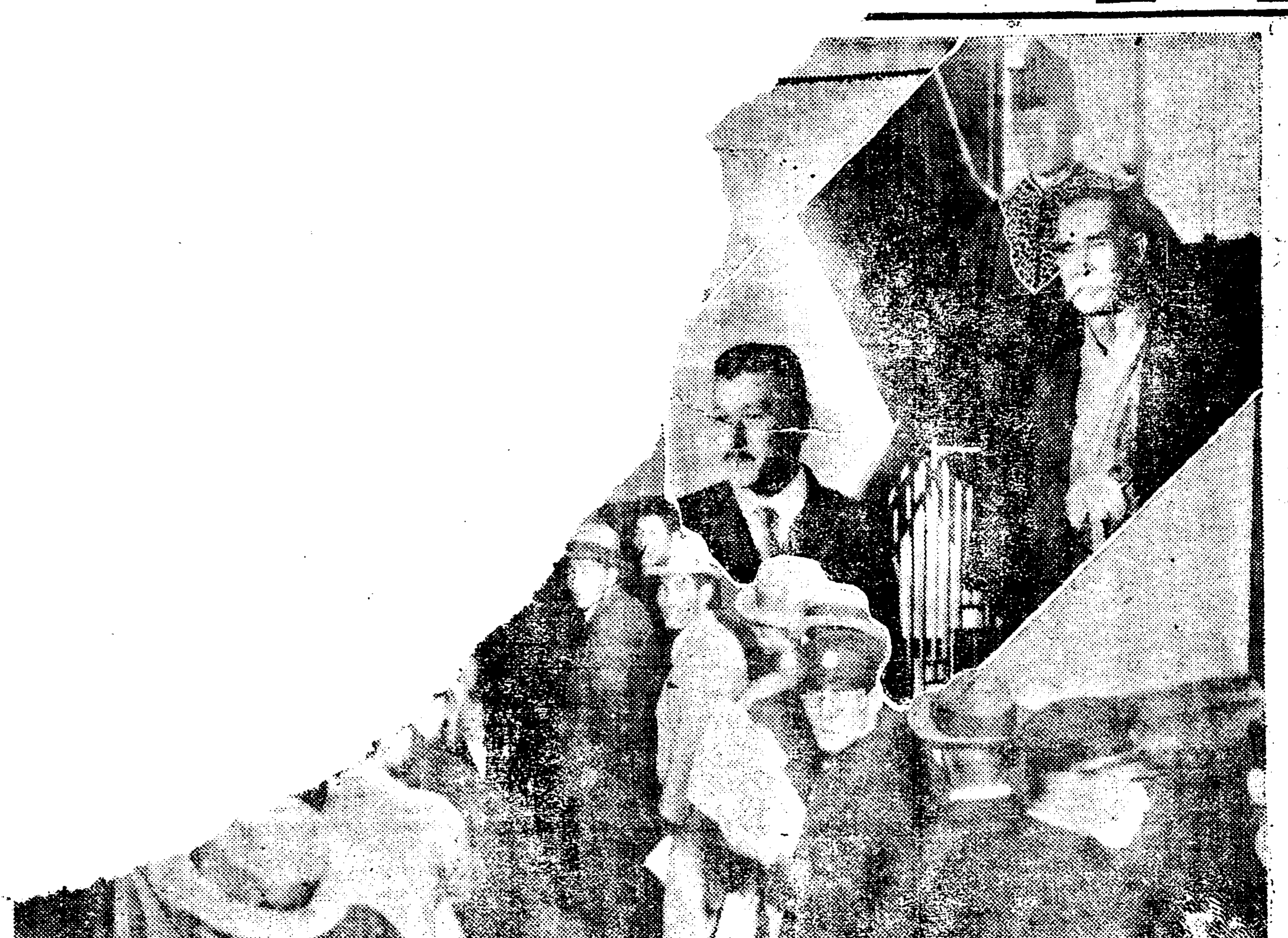

時局犯人이 時效로免訴 신의주에서

【新義州】 평북철산군운산면령동(鐵山郡雲山面嶺洞)김무현(金文寶)(二六)은금년이월에잡혀서 신의주지방법원 예심에회부되여 제령위반 강도살인미수등죄명으로 취조를밧든중 구월이십칠일부로공소시효(公訴時效)가완성되엿다는리유로 면소되엿다 김문현은 대정팔년에 대한청년숭의단(大韓靑年崇義團)에가입하엿고 대정십일년에 대한××보합단(大韓××普合團)에가입하야 동지김창곤(金昌坤)등 오명이 철산군철산면금산동 김승국(金承國)집에들어가 군자금을위협청구하엿고 또 철산경찰서배랑주재소(稻梁駐在所)순사김의주(金義任)를살해하려한사실인데 범죄발생시부터 금년이월십칠일 공소할때까지 이미만칠년의 시효가완성되엿다는 것이다

光州少女會 來六日言渡

아츰부터와서기다리든 學父兄은含淚退廷

【光州】 새벽부터출동하는광주경찰서의 엄중한경계리에 아츰여섯시아직 단닭이캐이기도 전에광주형무소에 수용되엿든 소녀회사건피고 일곱명(네사람은보석)을두대의자동차에태워호송한후관사들도 권례시 일곱의 서오전 팔시삼십분부터 제일호법정에서 궁원 재판장(宮元裁判長) 주심하에삼전(森田) 운림(雲林)량배석판사의렬석과주정(酒井)검사의립회로개정하엿다함은 긔보한바어니와 예가아죽일러서변호사들이출석하지못하엿슴으로서(徐)변호사가 출석하야변호사 출석까지 삼십분만기다려달라고 요구하엿스나 공판은계속하엿스며 멀리 왓든 부형들을 비롯하야 동무와가다려 방청인들은 개정후 삼십분만에퇴정금지로 몰려나와서 눈물을 먹음고 도라갓다 그리하야오후세시십삼분 마츰내 폐정이되매 판결은 오는십월륙일에 언도하기로 선언하엿는데 당일은전에보지못하든 엄중경계가 잇섯다 한다

東大門署에서 浮浪者檢擧

이십구일 오후팔시부터 삼십일 오전두시 까지 시내동대문서 관내일제 검색사범재에서는 엄중한처분을하엿는데 검색의 그물에걸린 암흑가(暗黑街)의무리와종별은 일에와가튼바 그총수는 삼십삼명에달하야 취조한결과 내어보낼것은내어보내고그러치못할자는엄중한처분을하리라한다 ▲竊盜六名▲賭博十名▲賣淫一名▲醫師犯則一名(傳染病者에게無屆施藥)▲浮浪者十五名

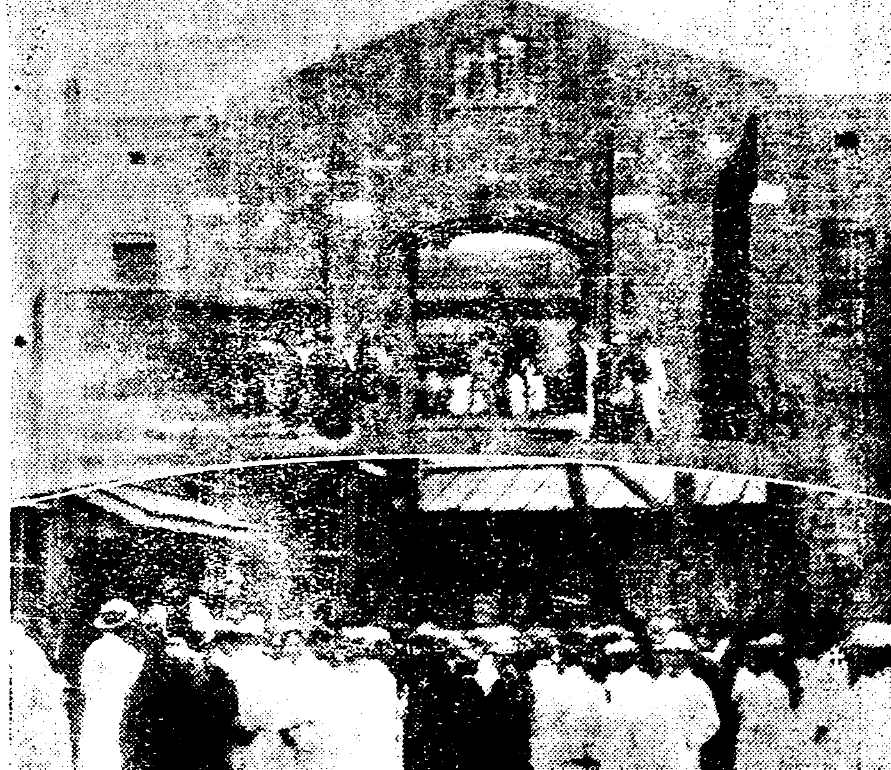

소녀회피고호송광경과방청인들

光州讀書會公判은 十月十日에開廷

변호사등위임게는임의제출 被告는六十九人

【光州電】 광주세비밀결사사건중 소녀회공판은 이미마치엇거니와 장재성(張載性)외륙십구명에관한 독서회 사건도시월십일과동십일일 량일간에 광주지방법원에서 열리게 결정되엇는바김병로(金炳魯)리창휘(李昌輝) 김성호(金聖浩) 리의연(李儀衍)사씨는임의그위임장을 접수식혓다고한다

有名한「스리」上京하자被逮 첫착수에

이십구일오후열한시경에고양군룡강면공덕리 이백칠십칠번지(高陽郡龍江面孔德里二七七)에 사는 리근영(李根永)이가 광화문통(光化門通)전류장에서서대문행 전차를 맛구어타는중 나츰 머니에서현금일원이십전이든지 갑을 빼여내다가 즉석에서경관에게 체포되엿는데 잡고본니범인은 제천군제천면읍내리(堤川郡堤川面邑內里)리보전(李輔田)(二二)으로 그는 수년전에 시내권농동이십삼번지(勸農洞二三)에살면서「스리」를 하고단니든 유명한「스리」로서 얼마동안 시골에은퇴하야잇다가 동일밤 최종열차로 오래간만에 상경하야 첫착수에 그만체포된것이 판명되엿다한다

實踐女校問題로 學父兄蹶起

인게문제등을해결코저

설립자리상수(李相壽)의무성의와무리한 요구로써 차질(蹉跌)되야 과정을 거듭하야드되여 그해결의희망이 단절되여 백수십명이나되는 어린녀학생의학로(學路)를그릇치게하며 일반사회의 우려를모흐고잇는실천녀학교문제(實踐女學校問題)는 그귀결여하에따라서 실로교육계는물론 사회적 중대문제가 될것인바 유지의진출을 기대하야 하로속히자녀들을 취학케하고저하는 일반학부형들은해결이다시금 암담하게된 학교문제와 다른학교에 전학할시기를 노치고 공부하게될때를기다려 초조하게지내는 자녀들을참아볼수업다하야 학부형중정해로(鄭海魯)고창훈(高昌勳)김연식(金淵植)고정득(高丁得)사씨의발긔로 일일오후네시부터동교안에서 학부형회(學父兄會)를개최한후 철저한 선후책을의론하리라는바일반학부형은만히참가하기를바란다한다

引繼斷念은 無理한要求

그래서는인계못하겟다고 徐珉濠氏談

유지서민호(徐珉濠)씨의진출로 막연하든 실천녀학교 인계문제에일조의광명이 보이는동시설립자리상수(李相壽)와의인계교섭에만흔괴로움을가지고잇든중 씨의무리한요구에 의하야 드디여교섭이 파렬되고 서씨가물러안첫다함은 일의보한바어니와 작일서씨는 대략아래와 가튼담화로써교섭관계를 단절한 전말을 성명하엿다

「우리들이 실천녀학교인계를 계획한것은 전혀 동교의명맥을유지하고저한 충이엿는대정작 설립자 리상수씨와구체적교섭을하는 마당에 들어당초에예상치도아니하든 무리한 요구를하야 도저히 해결할희망과 양보와 절충으로는 이계어업게되엿슴으로 인제는 천연하면 공연히 세상의의혹을 사는바이다 물론 동교의장래와 학생들의불안과미혹이적지안흘것임으로유감이나 우리들은 교섭을단절한 것이다 일반사회의 량해를바라는바이다」

十月一日午前零時에 國勢調査一齊施行

우휘치말고긔재하다고 配付한用紙에記入

각처에서엄케히시행하기로된국세조사는 긔보한바와가티금십월일일에실시하기로되어 총독부당국에서는벌서부터 각도지방청과련락을취하야 모든준비를다하고잇다한다 이날은미리관청에서배부된국세조사용지에다가 그집호주가자긔집에현재살고잇는여러가족의주소,성명,년령, 직업등을일일히 긔재하여두엇다가 다시거두러오는관공리에게제출할것이올타는데 이국세조사로말하면현재살고잇는인구수를정확하게알어내어서 그것을가지고모든정책을세우는근본을삼으려는것임으로 일반은조금도의심이업시 정확하게긔재함이조켓다고당국자는말하더라

年年히增加하는交通事故 五年間에二倍以上增加

交通機關은石油와電氣同比例로 사람의피와기름도요구하게된다

京城車馬의騷音은殺人의聲

문명(文明)은「스파ー드」(速力)로표현되고 그정도는 교통긔관(交通機關)의발달에정비례가 된다고하다 그러나이교통긔관은 기름과의외에 사람(人間)의 기름과피가아니면도타가지아니하니 하로동안 지구상에잇는 천만의 교통긔관이얼마나인간의 생명을요구하고 잇는가 「스ー드」는석유를요구하는이외에 사람의기름도 요구한다 조선도문명하여가고교통긔관이 발달되나이에 따라 일년동안에 교통사고로 말미암아 사상(死傷)되는인명이 가속도로늘어가니 최근동경시정조사회(東京市政調査會)요구로 경긔도보안과(京畿道保安課)에서 조선교통문명의 중심인 경성(京城)에서 발생한 대정십사년부터 소화사년까지 조사한교통사고를보건대 대정십사년(大正十四年)에발생건수백십륙건부상자삼백[illegible]명사망자 십사명이든것이 소화사년에는 건수칠백구십삼건 부상자 팔백삼십삼명 사망이십오명으로모다 아배이상(二倍以上)이증가하엿는바 루년통계는 다음과갓다

京城府

	件數	負傷	死亡
大正十四年	[illegible]	[illegible]	[illegible]
昭和元年	[illegible]	[illegible]	[illegible]
同二年	[illegible]	[illegible]	[illegible]
同三年	[illegible]	[illegible]	[illegible]
同四年	[illegible]	[illegible]	[illegible]

이중가장만히 발생한곳은 황금정(黃金町)ー二七八件 죽첨정(竹添町)一丁目ー三百餘件 이다

公判廷가는車中에서 山梨大將과一問一答記

意氣沈衰한老軀ー昔日榮華도一場夢

되물이야기는뭇지도마소ー나는버린사람

東京에서 本社特派員 朴尹錫 發信

일본에서 사십여년이라는 긴세월을 순전한 군인(軍人)생활로! 그리하야 일로(日露) 일청(日淸) 일독(日獨)등 삼대전역(三大戰役)을 열력(閱歷)하고 일본의영예(榮譽)와위공(偉功)을 쌋어륙군대장(陸軍大將)으로 정삼위훈일등공이급(正三位勳一等功二級)의 위계(位階)에서 륙군대신(陸軍大臣)을 지나고다시 작년팔월까지 조선총독(朝鮮總督)으로 정계(政界)의 [illegible] 동경지방재판소(東京地方裁判所)제일호형사법정에서 일개형사피고인(刑事被告人)으로재판장의 날카로운 죄상의심판을 밧게되엿다

×

공판을 하로압두고 낙시질과산책(散策)으로일일을지나고일체방문객(訪問客)의면회를사절하며 서재(書齋)에서 몸을피하야 이십오일밤을 지나고 이십륙일아츰에 그는 전일보다일즉이새벽에 것가운것들을준비하야 겸창(鎌倉)의 별장에서 죄상 [illegible] 동경법정에 안코가을비소조(蕭條)히색리는거리를그의의제(義弟)되는강원탁이(江原卓爾)라는사람과가티겸창역(鎌倉驛)에서동경신교역(東京新橋驛)에 향하는 이등차에몸을실엇다 조선총독!이락막한가을새벽소조한 비발색리는 일개 형사피고인으로변할줄이야누가뜻하얏스랴

×

(車中)으로왕방한긔자에대하야

記者 최근은 무엇으로 세월을보내며 병은쾌히회복되엿는가요

山梨 나는모든것을우수(憂愁)로그리하야고기낙시질(釣魚)로 세월을보내고잇소 신병은 늙은이니까 그러케속히 회복은아니되나 그러나인후병(咽喉病)으로 의사에게 보이고잇소

記者 월마젼에 경성지방법원에서 비전리길(肥田理吉)의 공판이잇섯는데 그는 대장에게대한공술을 매우조치못하게 한공술을 엇더케생각합니까

山梨 그야엇더케 말하여도 관계치안소 이미세상에폭로된 일로 나개인호사만한것이 아님으로 그가오는날 법정에서 여하한 공술을하엿더래도 문제가 아니될것이라 생각하오

記者 ー부산취인(釜山取引)사건이 문제는되지안코 [illegible] 장이 오만원뇌물을 바덧다는데

山梨 그대들이 대체이러한 말을나에게 뭇고저하는고로 내가늘면회를사절한것이오이문제만은 나에게뭇지말어주오 말하자면 자신의변명이라든지 자긔의 선전을하고저하는 사람이되니까 아ー나는 이미이세상에서 버린바사람이오 그대들은오늘나를동정하야주오

記者 그러면인생관이변하엿소

山梨 아무것도업소그러나사람은 경우와환경에딸아 각양각색(各樣各色)으로변하야가는것이아닐가하오

記者 이로부터재판소에가는길인가요

山梨 아니오시부야(澁谷)나의매부집에가서아츰밥을어더먹고재판소에로가겟소

記者 [illegible] 못누말에대하야 대답 하기를피하며 들엇든 신문으로 눈을옴긴다 백발이성성한로구(老軀)로 천원에의긔양양하든 때 [illegible]

大邱署의警部補 物品詐取後逃走

衛生係主任으로잇스며詐欺取財 被害者는二十餘人

【大邱電話】 대구경찰서 위생계주임(大邱警察署衛生係主任) 경부보장전등(警部補長田登=三二)은금년륙월 일본북해도함관(北海道函館)에서 대구로전임된뒤 주색에방탕한생활을 하든중 매약허가원(賣藥許可願)을케출한엇던일본녀자에게 수백원돈을바다소비한독직사건을 비롯하야 내각의본도리검에외상갑이산가티밀리고고리대금업자에게와 금재가다액에달하야 도저히머무르는곳에안연히 잇슬수업는것을알게되자삼고시계점(森高時計店)에서백금반지를 외상으로삼드리고기타귀금속상점으로부터다수한귀금속을 외상이란일홈으로 거두어드리며또도망에필요한의복감까지그가튼수단으로 사취한후자과무하로잇는위생계 순사부장전중정남(田中正男)동순사암정중부(岩井重夫)등을보인으로하야엇던고리대금업자에게 현금삼백원을차입하야가지고금월십구일부터휴가를어든뒤 어대로인지고비원주하엿슴으로 그피해자이십여명는 크게놀라방금 경찰에수사원을케출하는등 대소동을이르켯다는바 다러난뒤철관의신분으로 볼날만한독직행위와 사긔취재등행위가모리를니어발각되고잇다한다

每日取締六千餘件

西署에서三千餘件 경성시내에서

별항 경성부의 교통사고가매년증가함에따라 교통경찰(交通警察)도 발놀되어서내각서에서는 모다 교통경관을 증원하고취체는 엄중히하나, 취체건수는 매일륙천건을 훨신넘는모양이니 이제서대문서관내(西大門署管內)에서 지난이십구일하로동안에 취체한건수만 삼천삼백십오건이란 놀라운숫자를보이니 그 종별(種別)은일에와갓다

一、注意件數=二、五九二件
左側通行注意=一、四七二
步道通行勵行=二九七
道路上工作物 其他放置者=一八二
自轉車其他取締=二八〇
路上遊戲=二二七
二、說諭=二九二
(以上各種合하야)
三、制止=二二〇件
四、告發=一、

益山에强盜

【咸悅】 지난이십칠일밤중에 룡안면송산리서도석(龍安面松山里徐道錫)의집에 강도두명이 침입하여 객실과내실을 통하야 자칭일행이 칠십여인이니 돈을달라는등 여러가지위협이 심하든중 동리사람의원조로 별다른 피해는업고 범인은 오리무중에 종적을 감추엇다는바 이급보를 접한 소관주재소에서는 각서의 응원을어더 범인체포에 노력중 이라한다

靑年會에古樂科 시내

종로(鍾路)이정목에잇는 중앙긔독교청년회(中央基督敎靑年會)에서는 금번에새로히고악과(古樂科)를 설치하고 조선에고유한음악을 교수하리라하며 특히양금(洋琴)은 사계에명성이 놉흔 리승환(李承煥)씨가 즉접 교수한다는데 개학은 십월일일부터이며 시간은매주 월,화,수, 목(月火水木)요일오후일곱시로부터 동늘시까지인바 이에뜻잇는사람은 즉접동회로 문의함이 조켓다한다

會寧의警察이 歌劇團員拘禁

【會寧】 해송소녀가극단일행(海松少女歌劇團一行)이금월이십일부터 당지만년좌에서 흥행하든중 이십사일에는 동극단에서 청춘행진곡(靑春行進曲)이란 연케로 최후막을 마치엇는데 당지경찰서에서는각본검열(脚本檢閱)도아니한연케를 함부로흥행 하엿다는리유로써 그익일에 동극단의컨무자 차윤호(車潤浩)를 검거취조중이며 흥행도당분간 중지하엿다고한다

銀貨僞造犯 犯人을逮捕

시내동사헌정(東四軒町) 이십사번지에 거주하는 한병교(韓炳敎)는 오십전짜리은화를 위조할목적으로 모든 도구와 긔구들을 완비한것을 소관본정경찰서원이 탐지하고 가택을 수색한결과 권긔물품을 압수하는동시에 한병교를 인치하야 엄중취조중 근일경향각지에서 빈번히 발견되는 위조은화의 진범인이나 아닌가하야 실시로조사시키어 보는일방 엄중한 취조를진행 중이라한다

領事警察委囑바든 國勢調查員危險

배일단체을조사하다가 警官이急行調查中

【長春特信】 요녕성개원현팔과수(遼寧省開原縣八果樹)에서 사는박효신안명재(朴孝信、安明在)는철령령사관(鐵嶺領事館)에서국세조사(國勢調查)의촉탁을 바다가지고개원현왕수성(開原縣王樹城)이라는곳에가서비밀리에 국세조사를 하든바그곳의조선인○○단체에게그조사하든 행동이 발각되엿다는 풍설이잇서 위험하리라고하며 이급보를접한 일본파출소(日本派出所)승목(勝目)순사가 급행하는한편에 그조사를촉탁한철령령사관에서조사원을급파하엿다고하는바 권괴 왕수성은 교통이 불편하야조사를잘할수가업슬뿐더러 그곳에 배일사상단체가 잇느니만큼조사할수가업슬것이라한다

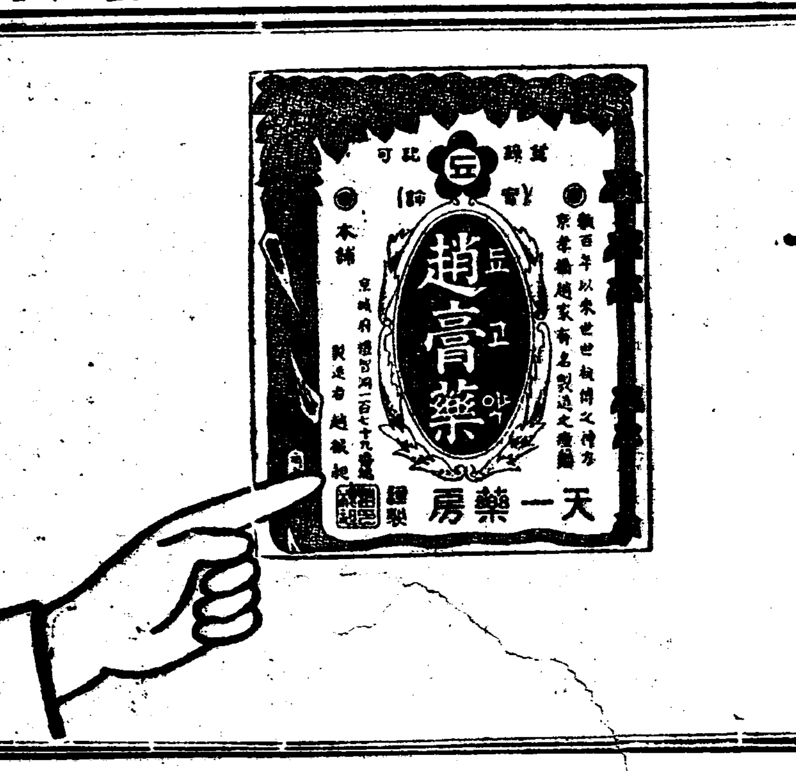

趙膏藥

종긔에명약! 조선에명약!
조선의名山은金剛山이요 조선의名藥은됴고약이라할수밧게업다 三尺童子에게뭇드래도 종긔에는 됴고약을붓치라 한다 金剛山이 世界에알게되듯이 됴고약도 海外로 간다

天一靈神丸本舖
天一藥房

풋뽈界元覇의蹴球靴王祖

(特約店募集)
京鄕二百餘團體指定
(良質優品) 四號 特上 四、五〇 四、〇〇 五號 特上 五、五〇 五、〇〇 中部添付
蹴球靴 選手用 特上 七、五〇 快手用 七、〇〇 代用고무 黑白同一 附屬品付
京城鍾路二丁目 振替京城一五五一五番
蹴球靴도서울풋뽈製造所로
풋뽈이면서울풋뽈製造所로
서울풋뽈製造所

登錄商標 登錄商標
대륙 京城
고무靴界元祖
大陸고무
京城(舊龍山)元町 大陸고무工業株式會社
專務取締役 李圭元
京城鍾路(舊裁判所前) 總販賣部
京城南大門通四丁目(南大門市場越便) 總販賣部支店

松에對하야 (上)

尹達容

[illegible]松이 [illegible]松은 [illegible]二十五六[illegible] 植栽한 其後同校를 [illegible]試驗場及各道에 試驗해본結果左[illegible]는樹種으로 認[illegible] 普通植栽는勿論[illegible]林地造林 一年生造[illegible] 一適當한重要한樹種[illegible] 서 利幾多松이아니면 아니하는地方外지 잇게 승은 그얼마나朝鮮風土에 適한것인가를可히알것이다

利幾多松의特徵

一、適應力이强한것 只今外지各地에서 試驗한結果肥沃地는勿論、瘠地、乾燥地、濕地와、暖地、寒地等如何한土地를不問하고잘生長한다

二、生長이早速함 水原高農校의 試驗結果에依하면同地位、同齡林인赤松林과 比較하야 材積으로二倍半以上生長이速함을認定한다

三、萠芽力이旺盛한것 二十年內外의 利幾多松林을根元에서 伐採한當年에 一尺以上의 萠芽가 十本乃至三十餘本式發生하야 이것이三年後에는直徑七八分 長三四尺의것이 一二三本만殘存하고其餘는自然消滅되야훌륭히萠芽로更新할수잇슴을實證한다

四、松虫에對하야强함 朝鮮林野는松虫으로因하야 全滅地境에이르러數十年來各種[illegible]의方法으로도驅除에盡力하엿스나 到底히人力으로 防止하지못[illegible] 인줄은 누구나다覺悟하[illegible] 事實이다 그런데이利幾[illegible] 對하여는周圍에잇는赤[illegible] 고먹을것이업서餓死[illegible] 幾多松도먹기는먹[illegible] 가티萠芽力이盛한[illegible] 即時萠芽가어되[illegible]發生하야 곳回復됨으로 赤松과가티枯死하는일은決코업다 그實例를하나들면 水原七寶山에서 松虫被害地約十町步에赤松이全滅되엿슴으로이것을伐採하고그跡地에即時利幾多松二年生三萬本을植栽하엿는데 그附近에는赤松이一本도업슴으로殘存한松虫이方今植栽한利幾多松의葉을먹게되야 새로나오는新芽는勿論먹은뒤에다시나오는二番葉、三番葉外지全部먹게되야 葉이라고는하나도업게되야줄기만남아잇게되엿섯다 이러케하여서는 아모리强한 利幾多松이라도 枯死하지아니치못할것이라고所有者는 大端히悲觀하엿섯다한다 그것이一年後인今年九月에본즉 훌륭히元氣를回復하야 平均一尺五寸乃至二尺으로伸長하야 枯死한것은一本도업고 以後에 松虫이다시侵犯한다하드라도 決코다시衰弱하지아니하도록 元氣는旺히자라남을본 事實이잇다 그얼마나强한소나무입니까

養鷄에뜻하는이에게 (二)

東萊養鷄園 金在煉

둘재로우리民族의短處의한가지라고해도 過言이아닌 外國의것만본뜨기를조아하는 心理가잇서 空然히舶來品崇拜의格으로 남의나라의販路만바라보고 내아페販路는보지안는 傾向이잇다고하겟다 勿論米國이나 日本等地에는 벌서相當한技術者와專門的硏究家들外지잇서 그네들의國土에適合한鷄種도 固定될만치 硏究하엿고 더구나國家에서國立種畜場、産卵競進會等을設置하야 上下가 아울러斯業의發展을爲하야 努力하는까닭에 民間農業者들은 優良하고도 確實한種鷄를 쉬웁게手中에너어 取利를確實케할수잇다 그러나우리는朝鮮農民이다 그러니우리는우리國土를基準하야 좀더硏究할必要가잇는同時에 우리의處地에適應한設備와經營法을 發見치안흐면안될줄안다

셋재로먼저말한 바와가티 現在朝鮮에서 消費되는鷄卵이不足하야 中國卵을輸入하는것만해도百萬餘圓이나되며가外운日本에도 年一千七百萬圓(昨年調査)內外의金額이卵代로流出한다하니朝鮮의農村으로부터鷄卵을生産케만하면 그販路에對하여는 아직餘裕가豊足하며 副産物인鷄糞을 農家의肥料로使用한다면 斯業의前途가洋洋하다고하겟스나 이亦是世態의運用如何와 斯業의經營法如何에잇다 非單養鷄뿐아니라 아모業이라도그러하겟지만 아모리販路가조코 需要가 無盡하다할지라도 生産方法이

[illegible]有利한 [illegible]를서比 [illegible]界의産物 [illegible]치안흠스 [illegible]바라보 [illegible]로돌아 [illegible]할것 [illegible]은 [illegible]서는決 [illegible]못할줄안다 [illegible] 우리農業[illegible]이嚴重硏究 [illegible]로남의그것만 着手하야失敗 [illegible]留意하여야

朝鮮의農村

[illegible]여지는外에 天[illegible]하야 그의生道를 日常目擊하게된다 [illegible]이라도 生產品은 [illegible]니 우리農民의子弟 [illegible]到底히普通農事에만매달[illegible]수 업게되엿스며 近者에 [illegible]事의靑年으로도 半島의靑年들에 [illegible]動을當하야 適度의就[illegible]게는 一種求職에對한 饑渴症이생기엿다고할만치 모가有利한業을求得하려는 헤임우으로리朝鮮에도養鷄業의有利한點만 鼓吹하게되며 아울러爲政者의極力獎勵에伴하야 斯業에뜻하는이가만흔듯하다 그러나 筆者는좀더考慮하라고한다 어느業이甚히有利하다고만할수업스니 空然이有利하다는所聞만듯고 不得已이것이나해볼外하는 即一種의好奇心으로 或은偶然한 投機心으로서 斯業에向하는이가잇다면 이야말로 斯業의健全한發達을企圖하는勞頭에 可憂할弊害를쎳치[illegible]

最[illegible]으로金肥를節約키爲하야

即鷄糞을取得키爲하야 이養鷄에留意하게되며 그로서採算을考慮하는靑年이 잇섯다는것은 가장着實한着眼點을 求햇다고할수잇스며 將來우리農村의經濟를爲하야 만흔貢獻이잇스리라고믿는다 우리의先祖들은山野의綠草와 人糞尿나家畜의糞尿로서 數千年間우리의農土를기름지게만들엇고 그로하야금먹는것도求해왓섯다 따라서그것이아니고는 農事못짓는줄알만치 오직그것을엇기에努力하엿섯다 그러나 人智가發達됨을따라 人工肥料가 無盡藏으로生產되니 돈만주면 外國으로부터 얼마든지조흔肥料가온다 이에急時로우리農民은돈으로購入한肥料가안이고는 農事를하지못할만치되엇다 그래年年히이肥料代로 數千萬圓이남의나라로다라난다고한다 이에우리는이돈을 節約하기爲하야 養鷄에뜻하는이가 잇슴을깁버한다 그러나이또한 極히硏究할必要가잇다 養鷄라면依例로鷄卵鷄肉을唯一의生產品으로 녀이는우리가 그보담도鷄糞을爲主한經營法을 硏究하자면남달은意志와努力이 必要할줄아는까닭이다(完)

續漁業經營論 (完)

捕鯨業과遠洋漁業

黃文達

捕鯨法을大別하야沿岸捕鯨法 遠洋捕鯨法으로分하게되고沿岸捕鯨法에 突捕法 網捕法의兩法이잇스며 小漁艇을使用하야鯨을銛으로捕鯨하는法이다 東洋沿岸에가장만흔 鯨族으로는 脊美鯨 座頭鯨 長須鯨 兒鯨 鰮鯨 抹香鯨 槌鯨의七種인것이다

一、突獵法 日本에서行하는 沿岸捕鯨法으로網具를使用치아니하고單純히銛으로하는것이니 元來槌鯨族을捕獲함에는漁船三四隻乃至四五隻을一組로하고 一艘의乘組員이總七名乃至八名 그中一名이船頭로船內一切의指揮權을가지고 一番銛을投하는職務를司하고 二番銛擊一名二番銛을投하는것을司하고 艫櫓押一名艫를司하야 船進退하는任에當하고 其他는普通漁夫로操船其他各種事를司하는것이다 每朝出船하야 陸地를去하기十數丁乃至數里沖海에至하여各船十數丁距離를 保하고 或은潮流에漂하고船을操縱하며船頭는船首에서鯨의來游를 監視하는것이다

二、諾威式捕鯨法 諾威式捕鯨法은 百噸內外汽船에大砲를備하고其砲에大銛을裝한何種의鯨을不問하고 此를射殺하는方法이나 其船이體小하야遠洋航海에는不堪하고 捕獲鯨을洋上에서處理할수업는것으로捕獲物은 陸地近하게引來하야 陸地에서處理함으로반듯이根據地를要하는것이다 近年諾威國과英國에서는 大汽船을利用하야 南極地帶에서捕鯨한것은 船內에서處理하고 年中捕鯨하는 所謂捕鯨工船이잇다 이外에米國捕鯨法이라는數百噸의帆船又는帆蒸汽船을母船으로하고端艇數隻을搭載한後 獵場에가서端艇을出하야鯨群을銛殺하는捕鯨法이잇는것이다

遠洋漁業

漁業은遠洋漁業과沿岸漁業으로分할수잇는것이니 遠洋漁業으로는 現日本에서自春季로秋期外지에數萬名의漁夫들이 露領漁業에參加에移沿하야漁業을하고歸來하는것이다 交通의頻繁과漁船의增加로 近年沿岸漁業이衰退함을따라自然이遠洋漁業이 起하게되는것이며 또는 어느地方에魚族이 豊富하고 가장高價魚를 多獲할수잇서야만될것이다

日本에서는政府에서多額의獎勵金을支出하고遠洋漁業을助長하는것이다 朝鮮에서는압흐로엇던方面이此에適當할것인가? 自然地域關係로樺太 關東州沿海州 南洋一帶일것이라고할것이다

文字普及班消息

觀念에서實踐에

우리의長久한事業으로하자!

洪原文字普及班員 韓永稷

學友여러분이여! 삼가諸友의努力에對하야感謝를들이나이다 諸友의事業報告는朝鮮日報紙上을通하야 一一히 잘알엇슴니다. 只今커도今年文字普及의最終의通信을들이고저합니다 現下우리朝鮮에서 룸으잇는바農民속으로들어가자! 大衆속으로들어가자!는말은 말로되얏것만은 아직것이러한事業이업는이때에 무엇보다民衆의意識을促進식히는데잇서서 一刻이라도遲히그네들을文盲의구렁에서 버서나게하는것이 밝둥의볼보다 더急한줄로生覺합니다 六百萬이나되는文盲群을언케나 '케우커보겟슴니까? 無識은貧窮을낫코 貧窮은또다시無識을낫케함니다 저는文盲의兄弟姉妹를깨우커주기爲하야 昨年부터同里韓永彬韓永達韓永暉韓禮鍵諸氏와 協議한結果 東村夜學을 設立하게되엿슴니다 그리하야 今年에도朝鮮日報社의偉大한事業의하나인 第二回文字普及運動의好機를利用하야 다시繼續하엿슴니다 그리하야배호기를願하는男女學生七十餘名을모아노코 朝鮮日報社에서가커온한글원본百部中七十部만을논아주니 三十部가남엇슴으로 남커지三十部는이웃洞里夜學으로 보내엇슴니다 엇지도깃버하며날뛰는지形言할수가업섯나이다 夜學의場所는東村里書堂을빌어하게되엇는바 班은第一班第二班第三班으로 男女別로分하얏슴니다 男學生은三十七名으로 年齡은最低十一歲로부터 最高二十七歲이오며 女學生은三十五名으로年齡은最低九歲로부터最高十八歲外지인데男女合六十二名의多數에達하엿스며•時間은夜八時부터 九時半外지 定하고 先生은韓永國韓永彬韓永達外지四人이엇슴니다 그外時間先生으로韓永暉氏도가르침니다 그런데激味잇는것이잇슴니다 이곳은아직文明의惠澤을밧지못한窮僻한農村인만큼道德에커즌父老側에서 女子敎育에對하야 反對와非難을이르키기始作하야 매우困難하엿슴니다 그리하야할수가업서서 女子만은後期會로밀우고 男子만따로시할作定을하고 그러케宣言을하엿슴니다 女子들側에서「우리도가르커주는사람인以上男子만가르커주는가」하면서? 엇지하야우리는가르커주지안코떠들며「우리는배워야살겟다」하며또한男子들을非難을하면서 書堂門으로뛰여듬니다 이것은참말父老들이反對하는것보다더큰問題이엿나이다 이런것은누가가르커준것도아니고 누가식힌것도아니엿만은그네들은自進하여배호니 이것은確實히時代的刺戟을바든것인가함니다 그리하야다시父老들의寬厚를바라서 諒解를하엿슴니다 그리하야저우諒解를어더모든萬難을排除하고圓滿히繼續하얏슴니다 八月二日부터男女가보다 女子들은엇지도깃벼하는지무어라고形言할수업섯슴니다 그네들의배호기를애쓰는熱心은 男子들보다도더하얏슴니다 暗黑에서 光明을차즈려하는그네들을對하여가르치려고 黑板을向할때에참으로우리가아니면맛볼수가업는哀懷를늣김니다 이것이 어려가지 설어운眞情에늣김을先覺者누구든勿論하고 •하나도내어노치말고다 ─가티맛보앗스면하는生覺이몰나듯이이러낫슴니다 그리고敎授方式은(ㅏㅑ)줄을가르치고 子音을가르치되(가갸)줄을가르치고 다음에는 그중에서(고기)면고기와가티 短語를빼여서가르처엿슴니다 그리고原本은八月二十八日外지맛치엿슴니다 그리고文法에對한觀念도 아는대로說明이야기하여주엇슴니다 그들은나날히 어두운눈이뵈여감니다 날마다배여가는그들의 두눈을바라볼제마다 明日의光明이눈압헤歷歷히展開될적마다 엇지는반갑고도깃버서엇지할바를몰랏나이다 그들은입이文盲이아니외다 全通半通熟未熟의差는잇슬지언정 大部分은確實히文盲을免하엿나이다 이것은모다배홈에熱中하고 애쓰워기때문인가함니다 이夜學은學生들의熱誠의結晶體로 잘維持하여가는줄로암니다 아닌것이 아니라三伏의찌더운녀름날커녁에모긔와싸호며비지땀으로옷을적시며가르침치외에심종이나지안는것도아니엇슴니다

의상

【問】 家兎를飼育하고자하는데 種兎分讓과生產兎買入하는곳을 알으켜주십시오 (鎭南浦金龍燮)

【答】 京城府吉野町鮮滿養兎株式會社에서家兎를賣買하오니 자세한것은該處로問議하십시오

【問】 『세멘트』乾燥場에强烈한光線을誘導키爲하야黑『펭키』를塗布하야黑『펭키』를途附한結果잘乾燥된部分도日中光線이直射될때에는軟化되며『펭키』가附着되며乾燥할수업게됨니다 『펭키』를速히堅硬식힐方法이업슴니가(後館一讀者)

【答】 『세멘트』는乾燥場에强烈한 光線을誘導키爲하야『펭키』를使用한理由를몰으겟슴니다『펭키』라하면大槪는脂肪이만흔데脂肪의性質으로如何한溫度에서도融解되는것임으로日中光線에서도融解되기쉬웁게됨으로이것을硬化식힌다는것이無理가아닐가함니다 그리고『펭키』의種類에따라硬化하는速度가다르옵니다

【問】 地球의私轉이나公轉은다아는바이지만은二十四時間만에地球가一週하는私轉이原理에地球가一週하는原動力으로運轉이되며私轉하고地球가또한엇더와또한무슨原動力으로一年에一次太陽을一週케되는지解答을하야주십시오

【答】 二十四時間만에地球가一週되는理由을들으심에엇지하야二十四時間만에一週하느냐말힘보다地球가一週를하는데二十四時間이되얏다고함이正하면語弊가업겟지요 딸사地球가 太陽을一週하고보니 그時間이一年(時間의若干의差違가잇스나)이란말슴입니다 그리고엇더한原動力으로 地球가廻轉하느냐하심에는 萬有引力의法則에依한것이오니 좀더仔細히아실러이면 高等物理學의萬有引力法則을 參考하십시오 (以上擔當記者答)

法律問答

【問】 警察官이自己의私權利를亂用하야人民에게暴行하는데如何한方式으로警察投書를할넌지方式을說明하야주시요(不知生)

一、警務投書하면別問題가아니됩니가?

一、警察投書한結果에警官職務를退出합니가?

(但投書한結果가좃치못하면職務를退出합니가)

一、自己의私權利亂用하야三十六홰도박에關하야利益을取拔합니다法律的問題는아니됨니가

가 되면如何하게하면復讐할가요

【答】 警察官이라도正當한職務도執行하는外에私로官職을利用하야人民에게暴行을行하면暴行罪가成立되오 投書라하는것은正當한方法이안이오니直接으로

【問】 上下洑가有하온데上洑에는畓이二十餘斗落이잇고下洑에는畓이三百餘斗落이잇는데上洑主가近方田을作畓하야分畓한것이三十餘斗落이온데下洑에서는上洑二十餘斗落引水後上洑餘水로下洑에蒙利하든것이新開畓後로는下洑의被害가莫大하옵니다上洑主에게好意로數次打合하야도解決을엇지못하엿사오니起訴하면下洑가勝利하겟슴니가仔細히紙上으로下敎하심을바람니다 (洪川人)

【答】 用水專用權이업는예는起訴하여도勝利할수업소

【問】 甲이河川 (이川水는平野의水源地) 을測量하고畓을一斗落이나開拓한바이것을下野의地主들이開拓치못하게할수잇슴니가(당당生)

【答】 開拓하는畓으로因하야下流의地主等의水利使用을妨害하는時는開墾을防止할수잇소

【問】 甲이墓地屆出을하지아니한墳墓一間以內를人家井戶四十間未滿地에乙이私設墓地許可를어더서入葬하엿슴니다甲이乙의新墓를掘出할手續이잇슴니까 (金泉一讀者)

【答】 發掘請求할權利가업슴니다

【問】 甲의所有畓下에乙池가잇는데年年增築하야甲畓數十斗落으로浸水되야損害가莫甚하오니損害賠償을請求할수잇스며法律上엇지되나요?(慶山被害生)

【答】 增築한原因에依하야甲畓의損害는請求할수잇소

【問】 何理由로民籍上改名할수잇슴니가其手續을알하야주시요(醴泉郡內一讀者)

【答】 幼名字宅號又는名號가아닌即氏伊介同가튼것又는社會上通用치아니한理由로하시오 (以上辯護士權承烈氏答)

【問】 本人이某質屋에某品을抵當하온바其質物을取期限이經過하얏는데質主側에서는期限이經過함에對하야本人에게通知도업시다만期限이넘엇다는條件으로無端히質品을他人에게放賣하얏슴니다法律上으로이와가튼事實은如何히規定되엿사오며다시그物品을取得할수업슴니까無端히期限만口實로잡는故로本人은起訴코저하는바大體具體方策을알려주세요

【答】 期限經過하면流質하기로特約된것임으로期限經過하여도借金을辨濟치못한以上流質의物品을回復치못하며質札裏書를자세히보시면參考되리다

【問】 他人所有山에서무슨鑛을發見하엿는데如何한手續을하여야됨니까外山主가不聽하면엇지하나요技術者가現物만보고品質과含有量等을鑑定할수잇스며販路가相當히잇슴니까

二、兄은戶主고繼母가잇는데繼母의子가死亡後고正當한相續者는누구인가요無妻子

【答】 鑛業許可申請을하시오

二、戶主兄이嫡子이오亡弟도嫡子이면雖其實母가잇서도戶主兄이相續하오(政務總監回答)

【問】 自治權이란는것은엇더한것이며何如한方法으로何如한政策과目的下에되는것이며其自治民은何等의利權을得하며何等의義務를負함니까(一讀者)

【答】 立法、行政(軍事外交財政其他一般行政)、司法을被治者가直接自由議決施行한다는것인데自己本位로權利伸張利益擁護할수잇는것이오요사이流行하는것은그럿치도못한一種山師의모양이오

【問】 朝鮮辯護士試驗廣告는何日頃에나發表되겟슴니가官報紙上으로라도回示하심을仰望홈니다

【答】 每年六月中官報로發表됩니다 (京城府昭格洞 白周俠)

【問】 六寸兄弟之間에林野로말미암아鬪爭이잇섯는데 兄은林野所在地에서먼곳에살고弟는林野所在地近處에居住하며十餘年前林野整理時에數筆地를弟가全部自己名義로申告하고再昨年度에有地證與時에도自己名義로申請하엿는데只今와서兄이半分만달라고하오니차라리兄의所有林野에兄의分을찾을수잇슴니까 如何한方法으로하오면될는지下敎하시요

【答】 兄은林野는國有지못하다

【問】 大正九年에所謂制令違反이란罪名下에取監되여服役出獄한지十年입니다貴紙三、三五七號諸問欄에復權되면復權의意義를仔細히가르커주시요

一、官公吏가될수잇슴가요

一、刑을밧지안엇든사람과同等의法的身分이如何

二、復權되면公權行使에處刑되지안흔사람과同一하게됩니다(몽매생)

【答】 一、官公吏와軍人이될수잇스며停止되엿든選擧權被選擧權도엇게됩니다

【問】 甲이乙에게土地를賣渡한바甲은父母具沒되고未成年임으로登記移轉을못하엿는데如何한手續을하여야될가요

一、昭和四年八月頃親族決意와後見人設定手續을提出하얏는데于今外지未決되니何等故障이업슬가요

二、未成年으로土地賣買에故障이업슬가요(一間生)

【答】 戶籍謄本을해보시고後見人選任된記載가되지아니하엿거던面長에게交涉하시요未成年의土地라도後見人으로買取하고親族會(父가업는때)의同意만잇스면그만이요 (以上辯護士李仁氏答)

出版消息

九月廿三日分 圖書課納本

歐米新人物(金東爵) 通津李氏世譜上下(李愼國) 慶州崔氏世譜全(崔沃桓) 虎溪集全(李圭顒) 活泉(許仁守) 天道教教理問答(鄭公三)(以上朝鮮文) 淨光(岩口重良) 平北警鐘(小林義) 湖南支部報(橫倉圭二) 朝鮮土木建築報(竹村武士) Kニュース(別所義博) 京城興信所報(日下部景勝) 學校體操의原理(村岡哲夫) なでしこ(一由信五) 올림픽物語(廣野欽夫) 會計事務要覽(忠淸南道) 釜山의廣告週報(西岡重利) 白道(山崎朝彦)(以上日本文)

紅樓夢 (六一)

涵雲譯 夕影畫

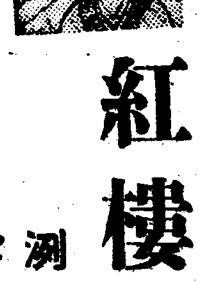

西廂記妙詞通戲語(六)

보옥이 맛치주커하는다에 등뒤에서

『예서 무얼하오?』

하는소리가들라매 보옥이고개를들려보니 입머옥이가왓다 억개에는 꽃광이 (꽃을심고캐고할적에쓰는광이)를 둘러메고 꽃광이에는 사주머니를날엇스며 손에는 꽃비 (꽃화를쓰는비) 를들엇다 보옥이웃으면서

『조타! 잘왓다 이리와서 이꽃을좀쓸어다가 저물속에다뿌려버리자 내가아까 매우만히 커키다가뿌렷단다』

『물속에 뿌리는것은 조치안하 옵바보기에 여긔물은깨끗해 보이지만여긔서 흘러서 나가기만하면 곳인가들이 잇스니까 무엇이업슬터인가 여긔 꽃을더럽히게 될것이지──커쪽모퉁이에 내가 꽃묘를하나를 맨들엇스니 이제 커꽃을쓸어서이 비단주머니에 담아가지고거긔에묻어두면 얼마뒤에는흙이되여버릴것이니 그게깨끗지안소?』

보옥은이말을듯고 깃븜을이지못하야 웃으면서

『얘가만히잇거라 내가책을노코 너를도와 걷워줄것이니』

『책은무슨책이요』

하고대옥이가 물으매 보옥은 질겁을하고 감추면서

『몰과시중용 대학들이지』

『옵바가 또내앞에서 독갑이 갈은수작을하는구먼 진작내게뵈어야 괜찬하요』

『애 너만같으면 내가두려워 아니한다 네가보드래도 어쨋든지 남에게는 말을말아야한다──참으로 이것은 글이조하! 너도보기만하면 밥까지도 먹기몰릿어버릴것이다!』

이러케말하며 책을주엇다 대옥은 꽃커구를 나려노코책을받아 우서부터 나려보는데 볼수록 사랑스러워서 멀여섯막을 단숨에 나려보앗다 글귀가 사람을놀래고 남은향긔가 입에가득하야 비록다보앗자마는 그커멀거니서서 속으로묵묵히 외우고만잇섯다 보옥은웃으면서

『얘 어떠냐 조치?』

물으니 대옥이도 웃으면서

『참말 자미잇는걸!』

보옥은 또웃으면서

『나는 곳 이 「싫음만코병만흔 이몸이어니와 너는 곳 그 경성경국의 그용모로구나!」』

我就是個多愁多病的身 你就是那傾國傾城的貌 (右西廂記一節)

입머옥이 이말을 듣고는 께닫지못하게 얼굴이 귀밋까지 밝애지면서 당장에 쟁그린듯만듯한 두줄기눈섭을 곤두세우고 훌기는듯만듯한 두눈을 거들떠뜨며 복사꽃같은 뺨에는 성낸빗을 먹음고 보옥을 손가락으로 가리키면서

『이런 죽일것같으니 말도그러케마우하는법이잇나 공연히이따위음사염곡(淫詞艷曲)을가지고와서이따위지각업는말로 나를업시녀기단말이야? 나는 아커씨께와 아주머니께 엿주러 갈터이야!』

대옥은 이런말을할제 『업시너인다』는 귀절을말하자 눈물를에 눈가가 또벌서 붉어지며 몸을 돌려서가려고한다 보옥은 그만 호이나서 앞으로와막으며

『착한누의야 애 제발 이번만은나를 용서해다오 원래 내가 말을잘못햇다 만일내가 조곰이라도 마음을먹고 너를업시넉이라고햇스면 래일에는 내가 곳 못가운데 떨어커서 머리헌자라에게먹혀가지고 변해서 큰거북이돼다가 이다음 네가일품부인이되여 죽고병들어서천으로롤아갈때에 나는 너의분묘앞으로가서 네앞에서 내한평생 너의신도비를 내등에지고 잇게될것이다!』

이말에 입머옥은 그만 킥하고 웃음이터커나왓다 그래서 한편으로 눈물비비고 한편으로웃으면서

『어떠케 놀랏기에 이따위어조야! 그래도또 주책업는소리만 한단말이지!──피!──본뒤가 은빗나는납창끝(銀樣蠟槍頭) 이것도西廂記의一句) 밧게못되는구료!』

보옥은 듣고웃으면서

『얘어듸 다시좀 들어보자너는무어라고 말햇니!올타! 나도엿주러가겟다!』

입머옥이 웃으면서

『옵바말이 올바는 눈에한번지나만가면 곳외인다고 햇지 그래 나는곳한눈에 열줄을보지못한단말이요?』

보옥은 웃고책을걷우면서

『얘그런말 커런말 다그만두고어서 꽃이나갓다가 묻지 『이게정작볼일이다』

두사람은곳 꽃을걷우기시작하얏다

NEW-ILHAN & CO. DRUGS

難治病엔 メタペン METAPHEN

メタペン은石炭酸의五〇〇倍殺菌力을가진 世界最强의 殺菌劑로此劑의特徵은그리猛烈하고도 皮膚粘膜에使用하야刺戟이無하고 體內에注射하야毒作用이絕無하며此劑가 世界的名藥이나만치他劑의奏効치못하는難治病에神効가有함니다

メタペン製劑로靜脈注射、溶液、油劑、膏藥、含嗽劑、坐藥、石鹼液、耳鼻科液、等으로어느것이나 世界的醫界의賞讚을밧는것이외다

貴下게서下記病에他藥에見効치못하고 苦痛하시거든貴邊醫師를 차자メタペン治療를밧으시요。絕大한効가有함니다

創傷、皮膚病各症、頭瘡、各器管病、中耳炎、淋毒性其他眼疾、火傷、急慢性淋疾(油劑注入)敗血症、産褥熱、破傷風、膿毒症、急性發熱、血液性傳染等

メタペン溶液은鎗傷、皮膚病、火傷等에神効하야家庭에必要한藥이니 맛당히常備하실만하며其他難治病에는醫師에相議하야治療를바드시며注文하고자하시면各處藥種商或은本洋行에注文하시오

外國藥種一般 醫療品輸入專門

京城鍾路 柳韓洋行

振替京城五一一八 電光二〇二六

其他有名藥品은! 米國優秀品六〇六 • 驅虫藥 • ネオトン • 補劑 • メタペン • 安道靜 廣告 92

醫家에는 サントニン 산도닌

唯一의蛔虫藥으로써 산도닌製劑만큼偉効잇는것은업습니다。

세멘또는세멘圓은이산도닌을配合하야本邦製藥工場에서製造되어德川時代부터賞用의理想的驅除藥이올시다。

東京 大阪 三井物產株式會社 藥品掛

家庭에는 セメン又はセメン圓 세멘又는세멘圓

瑞西製닛겔片 치마票十七型

銀色琺瑯美優堅牢

新着! "鐵道時計"

二十個年間保證付

九月一日브터値下斷行

緊縮時節의絕好品!

大特價 三圓二十錢 (地方은代金引換)

時計 直輸入商

信鐘堂時計舖

[illegible]

當九月二十九日 유니바살社作品 大活劇 鐵拳김순 유니바살社特作品 김손氏 主演

大活劇 航空警官隊 全八卷 남차발로氏 主演

加州로즈언젤市에航空警官隊가生기자엇던寶石商에支配人은惡漢과共謀하고그집令孃에게假面的사랑의거미줄을느렷엇다 仲에航空警官인작구는그令孃을眞正으로사랑하나려이다그랍을無時로出入하다가支配人의行動에눈치를채이엇다 이로부터이러나는事件은全篇에한다大氣가沖天한다自動車飛行機에出動맛참내마침中에警官隊는總動員이되엇스니果然엇자나되릿가

新劇 압돈징그레아氏原作 李白水譯演出 二層의사나히 全一幕 그의夫人 [illegible]

映畫 演劇 미나도座 (電光二三五七番)

當九月二十七日土曜晝間부터 大公開! 라스트나分捕騷動第二回喜劇作映畫! 妖艶亂舞 全七卷 후래대릭그새두니子氏監督作品 변라이은氏라아라타라主演 유니바살會社提供長篇連續! 强力엘모 全三十六卷中 三、十四、五卷 八卷上映 에루모린컹氏 大猛演 구래스카ー나ー孃助演 코럼비아會社超特作映畫 豫算을넘은大成功 七卷 (徐阪石見監督大當) 모리스마사두氏作品! 珍優변따ー!司氏 主演 수ー리메ー슨孃 助演

市內 優美館 電話光三九五番

試驗撤廢問題=그以前과그以後……【三】

批判·討究·運用에對한理論과實際

大旨엔贊成이나 現實性이乏弱 잘하자면設備擴張

培材高普 張龍河

試驗撤廢案은敎育制度의 發展過程에잇서서 한개의進步된形式이라고보겟습니다 그러나制度의發達과形式의變轉은그時代와竝行할수업고 그環境과背馳될수업스니 試驗撤廢란그自體의性質上進步的이오 또時代精神에는 適宜히迎合될이라하겟스나 그러나朝鮮과가튼特殊한國情을가진곳에는 그環境과背馳되는若干의點이업지아니한가疑念을품게됩니다 아모리進步的의것이오 또國情을우리와달리한곳에서는 그것의善用을豫期할수는잇슬지라도얼마마한程度의收穫이잇슬가는未知數에붓칠수밧게업습니다그럼으로이러한改革을萬般의體制이업시 그國情에드러맛도록또는 그制度와그時代와그環境이並行하도록하라면 어느期間을두고 여러에對한研究와 考慮와새로운設備가 잇지안흐면아니됩니다

▲ 그러면 今番 이試驗撤廢案이發表되기까지에이른 經路를보면 果然우리에게 이만한敎育上改革을 바더드릴수잇는相當한準備가 잇슨後에 發表된것인가하는 疑問을갓게됩니다 勿論正當한 理論上討究와實際에符合與否를 商量한外에 朝鮮의 現實性도 可能하얏슬範圍안에서 參酌은하얏스리라고밋기는미드나 좀더大局을살피는雅量과 徹底를期하는 慧眼을가젓드라면 今番이試驗撤廢案은더욱大衆에게 首肯되엇슬것이며 實際에 이것을運用하는데잇서서도 敎育者의 밧는困境이적엇스리라고봅니다 그러면 어느點이 우리의現實로보아 우리로서는 그實施에잇서困難을 늣기게하는가하면 學校經營에貧弱한 財政을갓고잇는것입니다 만약經營上困難을늣기지안코 압흐로이方案을實施하기에 充足한 財政만잇다면 여기에對한 苦衷이업슬것이지만 그러치못한形便과 處地에잇는 現下朝鮮人의經營하는學校의立場으로서는 이方案의前途에對하야自體로서늣기는 不安과焦慮가적지안으리라고봅니다

▲ 이를좀더 具體的으로 考察하건데 압서도말한바와가티 이方案을實際化하는데는 여기에妥當한設備가업스면아니됨으로勢不得已우리로서는 從來의施設에對하야 變改를하지안흘수업습니다 그런데 그러자면現班에收容하는學生數를그 或은그折半의折半에 … 收容量을적게하고 그와 … 生數는느리어한班에 學生數는그先生이 … 應用하는데支障 … 量의不足을 늣 … 서 決定될것 … 班이늘고先 … 支出하는經 … 올수업게 … 困難을當 … 學校當 … 는지

期望할수업스니外 압흐로는學習指導에잇서서는 學生들에게豫告는手段을쓸수밧게업습니다 常態를버서나 臨時試驗이 그適宜한者의하나이어니와 時間마다考査를要하는 課程이나 先生의評定能力이고 른게재못잇치는 課程에잇서서는 每時間마다學生들에게豫告를하지안코 簡易한形式으로問答을하거나 宿題雜記帳을檢査할것입니다 그도科目進度上進涉이더될여에는 몃時間을건너서하는것도좃습니다 그래서學生들로하야금 不時에問答이잇겟다雜記帳檢査가잇겟다하는焦燥하는마음과 恒常戰戰兢兢한態度를갓게한다면 비록不自然한手段갓기도하고 어느意味에잇서서는學生들의精神에若干惡影響이잇칠는지는알수업스나 어만것은 勢不得已한環境에잇서서 可能한範圍안의效果를 期하야 내라는 敎育者의立場으로서는 取하지안흘수업는態度이며 同時에周圍의事情을明察하는분은 이를理解할줄압니다

▲ 다음으로問題되는것은運動選手에 關한것입니다 運動選手에는 여러가지錯雜한問題가잇지만 거긔에對하야 무엇보다몬저 … 選手는업고 그러나이러한點에對하야는 한마듸 愚見을말하겟습니다 從來의運動選手를取扱한 學校의態度는좀特別하얏다고봅니다 … 果를보게되얏지마는그것은敎育界의한共通된風潮가되어잇다 십히하얏스니外 自他가警戒할바어니와 압흐로는絶對로그러한宿弊惡果는 芟除剿滅을當할 것은勿論 從前과가튼選手에對한特別한規定도 업슬것입니다 이처로부터 일어나는運動界는 그야말로知能과體力이 아올러發達된健兒들의獨舞臺가되겟지오 職業的傾向이보히든 在來의積弊는今日로서그影子를감추게되엇다고봅니다(文責在記者)

朝鮮文學史(一)

安自山

第一章 總說

第一節 文學과文學史

넷사람의總歎는 이케산사람의歎文보다 훨신만라 그들의옷고올는心田에서 피여난精華는 매우왁자하야 今日우리의思想을비겨준것이다 그왁자히開發한精華는 純色이안이오單調가안이다 스스로多樣多色으로千萬의단을을지엇다 故로그各色의發露된景勢를 一面으로日을수업스매 古人들의거긔對한觀察이 또한繁瑣하야 여러가지로일더오니 卽古人의文學觀은 或은學問 或은文化라하며又는技藝 又或은道德的이라하다更言하면 古人은文學을指하야 一定한意見을 붓치지안이하매其說은 스스로三派의 學說로갈렷다

第一心性說 此派의所見은 人間의心性으로 새여나오는것을通稱하야 文學이라할새그 文學의금새는 作者의人品에 달린것이라하니 이는李奎報의말로開始되다

柳子厚文質評 李相國集 夫心之所蘊必在於文故卽嘗以爲見其文足敬其人披其文足相其質矣

라한것이그것이다 後世에此說을딸아述한者는 一層을더하야 人間의心性의根本을차저 文學은 …生의根本物되는것의 外 …다 이 主張은天人合一說 … 同時 文學을天地精 …합에맛치니 徐居正 旅軒等이此派다

徐居正의東文選序 天地精英之氣鍾於人而爲文章者人言之精華也

許穆의水色齋集序 文者天地之精也自古文之與徒何限而其秀者不能千百云云

張旅軒의文說(旅軒集) 天文之文於天地文之文於地者實由人文之得其文而能爲文也然則文之在吾人者語默動靜之儀於身也彝倫敎化之施於人也禮樂刑政之…於天地者皆是也

그러冥其說은 漸漸덕어가서 文學을文化의 全體로觀察함에이르다

第二道德說 此派는第一派의說을 … 을道德視하고 道德을學問으로同一觀할새 學問은文學을藉하야 形成하는바文學으로 以學問道德을 修하는關門으로看做하니 崔滋의補閑集에 나온냐맛다나 文者蹈道之門이라함이그것이다 此에同意하는學者는 道德學問으로써 本體로하고 文學文章으로써 其末流와用으로말하니金宗直 馬鬱淳等이그들이다

金宗直의別洞集序 文章者出於經術經術乃文章之根抵也譬之草木焉……苟能因其文而究其理精以察之優以遊之理與文融會於胸中則其發而爲言語詞賦不自期於工而工矣

馬鬱淳의樂齋集序 文章與道德本無二致蘊諸心爲道發諸辭爲文章施諸事爲道學著於書爲文章有用必有體有流必有源道學體也文章用也道學源也文章流也

此派의主義는 文學으로써道德學問의附隨物로치고 同時에人情美로거러나온것은文學 … 오로보지안흠모양이라

第三技藝說 此派의說은右兩派의說보다任佺의소리라文學을 一種藝術로看做하야 理致이고心情이고는무슨系關이업게본것이니 李睟光、李廷龜等이그네라

李睟光의芝峰集 文者止於一技藝工無益於之亦可不爲亦可

李廷龜의月沙集 文章者一技也而必專而後工

이들의語套는 文學을全히獨立物로치되 文學의價値를等當하게보는傾向이다

안팟으며 以前學者의文學觀 단우에列擧한바로 그말이서로달러歸結이안나서고 主義이업게되엇다그러나一步를進하야古人의各說中에도 그幹를차저봄에잇서는 一條의相通되는槪念을 잇지안라 張旅軒의文說後段에보면 一方으로文을人格의實踐이라하고도 他一方으로는 德行으로나타난것이 文의實이오言行이라하얏다 文의文이라하얏다

蹈道爲文之本也言而有行者文之實也發於言詞者文之文也故惟能有德行之實者能至于此

또한申欽의象村集에말하되 文章者小技也於道無益而實

文章을小技라하고도 古代學者로하업다하얏다

文者目以實道之器也何當有至道不能獨宜假諸文而傳然則不可謂不相須也

그런즉 心性說派나 技藝說派라도 文의關係를道라하며 技藝說派도 文운道와 合一하게 結結하얏스니 이로써본즉 古代學者는 道義를부켜 文學의幹을말한이 分明하다 更言하면 古人의文學定義는 道義로써 主한이各派를通하야 於相半하게纏正되엇다할수잇다

學生欄

黃昏의거리(小品)

中東三年 金永壽

灰色안개가 가들거리며 거리에서거리로 구비처돌고 검푸른 줌엄의帳幕이 아니 安息의帳幕이 바야흐로 읜누리를 뒤덥흐랴할때— 바닥에 몰장사 두부장사 그림자가 잣고 골목에모어린아희들도 헤여지 나는 혼자서 아모생 또는 아모目的도업 沙漠을거러가는외로 「도가며 반들반들 올로 터덜터덜거 … 인지 잘모르나 … 위실히 겨울이 … 나생각하니왜 … 고옴조라들며 … 엄마거리고 … 리시도앙상하 … 희미한

늙은이 젊은이 사나희 게집애 紳士 勞働者 學生 職工 사람 사람 사람— 수만흔 色다른階級의무리가 어른거리며 식그럽게 舖道우흐로 行進하야간다 어지럽다 식그럽다 그들의 말소리 그들의발자최가 모다 식그럽고 어지럽다 마치敗戰하고 도라오는 힘업는兵士와 도가티 —그들은 거러간다

×

따르릉따르릉 뻥색옹 색익 와르르 으아 『에그머니 저 키』 『앗 치엇다 치엇다 사람이 치엇다』 우와! 저긔다 저긔다 와르르 와르르……쌀로막이라도 하나 발견한 개미떼가티 시름업시行進하고잇든 배곱흔무리들은 몰리어간다 몰리어간다 『고라 고라 가 집에가!이놈아 오서 가!!』 巡査들이 모혀들 … 조곰

… 단벌석들이다 야단이다 왓다갓다하며 야단이다 기도한다 최한자력을 씨워노코 가버리 무토막으로 건듸려보드니 거 알리운사람을 궁굴러가며 나 그리고 어느사람은 電車에 더니 그들은 말리기시작한다 그러나 누구하나 죽어잡버 진그를 다시금 살리울재조는 엄는지 피무든거적어나마 둘 커보든사람이엇다 그들은 모다입을버리고 약 속이나한듯이 두리번거리고만

×

=學生漫畫= 全鳳濟

잇는멋을 다!내이며 엽헤가는 女學生에게 훌쩍훌쩍 쳐눈질을 하다가 下級生이오면은 경례를피할까봐 에헴하고 눈을 부두뜬다 下級生 엣죽하며敬禮人!……그런후는 희색이 만면

새-ㄱ 새-ㄱ 電車는 몃千명 몃萬명이라도 사람의새기라면 모조리 가라마시겟다는듯이 니를 보독보독갈며 다시박휘를 굴리여 카-부를 몰아나갓다 『에익 참 지겨워……』 이것은 이를目睹한 아즉外지 사라잇는者들의 同情비슷한悲鳴일다 『자아 갑시다 가요』 『가자니 어듸로가잔말이야? 이것좀 더 보고가지—』 『에잇 참 어서』 하나 둘 몰켜잇든산사람들은 우물거리며 풀리여 다시금 거러가고잇다 어슴푸레한거리에서 어슴푸레한거리로 그들은 무쫄거리며 다시금 行進하고잇는것이다

×

오! 나는 이 모-든것을 잘보앗다 그리고 생각햇다 이들은 都大體 어듸로부터왓스며 또 將次 어듸로 가라는고— 하고 그러나 나는 왜달엇다 알엇다 그리고 부르지첫다 확실히 그러라 그러라 그들은 … 아모도 모르는새상에서 … 만히왓스며 또將次도이未知의世界로 죽엄의悠久를뚬우며 가만히 그러나 갑무게흘러갈者들이다 아니지금도그들은 赤是그리로그리로달리고잇는것이아니냐 그러타그러타 그들은확실히 黃昏은 말하는즘생이란 모다 그럴것이다—라고 이가튼 생각을하며 나라에서 헤메이다가 自我로 도라왓슬때에는 이거리의黃昏도 왜 짓흐며엇다

×

『모던-쌍 모던-쌍』 캄캄한 행랑뒷골목 덩모퉁이에서는 쌩장사하나이 배곱흔 무리들을 부르며 모흐고잇다 바시시!하며 포푸라닙새하나가 살랑살랑 바람에휘날리여 길바닥으로 몸부림치며궁굴러가고잇다 幽靈의燐火가튼街燈은 죽엄으로 한거름 한거름 거러가고잇는무리들을 弔喪하는듯이 압박거리고 빗최고잇다

×

나는 다시 것기始作햇다 그들틈에 석어서—그들과 함께 달리며 그들과 함께 스라질權利 아니 義務가잇거니하는 恐怖에각가운不安을늣기면서 나스스로도 아지못할異常한힘에 쏘울리어 고요히 또는 뒤숭숭하게 짓허가는都會의黃昏 그속으로 나는힘잇게 힘잇게 거러가고잇섯다

—九月二十六日밤—

물새【동요】

崇仁商校 全鳳楠

가을바람와와 숲을울리고
파랑강물흰파도 읜으키는데
○
물새떼활활 나려와서는
바람불고파도치는 강물우에서
○
동-실동-실 배노리하오

가을밤

平女高 吳順煥

가을밤에 거리는 고요도하오
버레소리 구슬흔 가을밤엔요
간곳조차 모르는 언니그리워
가을밤에 쓸쓸히 잠못일우오
쓸쓸히 잠못일운 오늘이밤엔
떠우에 떠는넘도 애처롭지오

永遠의노래

普成高普 朴斗仁

永遠의 노래를 나는부른다
뛰노는내가슴 또한번 불러보라
마다 나는이노래를 불은다
永遠의노래를!
×
帝國의 압길門이 또조곰식
열릴그때마다 나는불은다 힘
잇는노래! 永遠의노래를!
◇
힘업다는 우리에게도 힘이잇
으니 솟음만흔 우리에게도
기쁨은잇다 나는永遠히 불은
다 이노래 永遠의노래를!

藝術敎育의理論과實際(八)

金泰午

(四)其他의藝術敎育

敎科以外에 音樂이라든지體操라든가 舞蹈도잇스나 亦是藝術敎育의見地로부터 利用하지안흐면아니된다 音樂은耳에關係되는藝術이나 또그것이律動的으로 肉身을움즉이는點으로 생각하면 體操 舞蹈 遊戲等에 關係하는것이깁다 即身體의運動을 美的으로한點에 잇서서貴重한것이다

(五)兒童劇과藝術敎育

以上藝術敎育의 實際的方面으로서 手工과文藝와音樂에對하야述하엿다 그런데 音樂과手工과 圖畫와 綴字法舞踊을合한 所謂綜合藝術의 兒童劇에對하여 말해보고저한다 兒童劇은 學校內或은 家庭에잇서서 하는것인데 兒童의 年齡(劇을하는兒童이든지) 幼稚園時代의兒童으로부터 小學校六年生外지 制限을해두자

……◇……

씨를릿크의 遊戲에關한說明을引用하면 『일은사람이 自己의注意를어느 作業에 모아서 그의움즉이는 그以外의어느目的에하는 一切의움즉이는 總稱인데 이움직임은抑壓이라든지緊張이라든지 集中禁制라고하는心的作用이 包含해잇다 그러나 遊戲는그것과는反對로自由요 自然的이오自發的으로움즉이는것을 指稱한것인데움직이는것이에 浪費하는일이다』

實로遊戲는 自由요自然이오自發的이오 自己發展的이오自己報酬的이다

假令 兒童의 生活을생각해보자! 아가씨들은 어머니도되고어른노릇도한다 귀부인도되고어린노도 한다 말하자면 병정노름 공작란과그와가튼 흉내를내기의사노름 動物흉내 숨박꼭질 모든노는짓거리가 거짓업는眞實그것이다 이것은兒童生活에잇서서 가장업지못할學問인것이다 우리들의눈으로본다면그것은놀음을演出하고잇는것이다

……◇……

五、遊戲와藝術敎育

(一)遊戲와藝術의關係

詩人실러-는 遊戲衝動과藝術衝動은 거의同一하다고생각하고 遊戲는藝術의一種이오藝術은遊戲의發達한것이라고보고

카-쓰는『劇的本能은 모든사람의內在한普遍的本能이다』고말햇스나 兒童에잇서서 더욱그러타 그것에依하야 他人의感情과經驗을 스스로體驗하는것이다 거긔에여러가지『노름』이되어진다

단지 얼굴웃는다든지 본다든지 이야기한다든지 或은읽는다든지 한것만큼은 滿足하지못한다 스스로가 어떤그것을行爲로나타내야한다 그래야만 實感이굿고全身的內部的의것이 表現되어 또兒童自身에 生活과感受해진다 欲求는舞臺上에 滿足을식히면 얼마나깃거운가 學校면友人或은先生이가리하고 家庭이면 友人또는父母兄弟姉妹와親戚의아희들과 어른이다가러하면 얼마나 아름다운演劇이되겟는가……

『遊戲하고잇는그때야말로 眞實한人間이라』고遊戲의價値를重大視하엿다

실러-外에 스펜서- 쉴-스도亦是 藝術은遊戲가發達된것이라고 力說하엿다 『藝術은遊戲다』 다그래도잘다 그것은意識된欲求된虛僞일것이다 疑心업시一種의眞實그것이다』라고말하엿다

(二)遊戲의價値

大體遊戲의價値는 얼마나한것인가하는反問이잇스리라 人間生活의價値가 非常히多種多樣인것과가티 그價値도 또한繁多하다 生理的으로나 心理的으로나 社會的으로나 道德的으로나 宗敎的으로나 實로여러가지로貢獻하고잇서서 그의分量과程度는 그尺度를到底히測量키不能하다 오늘날과가티 참말重過한일이만허 各人의煩惱가甚하니만큼世間에잇서서吾人은그것때문에 慰藉 休養 更新이런것을必要한다 그리하여이欲求를 가장힘잇게擴充해주는것은 遊戲요當하야藝術이다 遊戲의價値는 이뿐만이아니라感官의活動이 銳敏해지고 知覺力과想像力과 判斷力이鍊磨되는것이다 이러한것은前述의生理的 心理的貢獻中에 包含되어잇는것이다

……◇……

劇은遊戲가운데잇서서도 藝術的으로 非常히進步된것임으로 藝術敎育上 特히注意하지안흐면아니될것의하나이다 兒童은劇을演出함으로 劇의作者에包含된 敎訓으로부터多少의利益을엇는것이다 그것보다도 더큰人間生活의價値를알것이다 卽여러가지人物로 扮裝하여成人의行爲를模擬하고 또그人物의맘에 同化하려고하는努力을하는사이에 어느덧알지못한사이에 한사람으로서의일과本能 責任 過失을直覺하는것이다 그리고複雜한世態의辛酸한生活上 人間生活의機械에接觸하게된다 學校에잇서서도 遊戲는上述한것과가티 學校作業의機械化單調化하는傾向을 救濟하여 愉快하고無邪氣한中에 일의目的을達하게되는것이다

가을의太陽은『푸라티나』의燕尾服을입고

G W

가을이되면
太陽은 겨으른 畫家입니다
거리 거리에 머리숙이고 마조선벽돌집사이에
蒼白한얼의 그림자를 그리며다닙니다—
그것은大地만이 알고잇습니다
『빗나는지나간날』의骸骨임을—
『쇼윈도-』의『마네킹』人形은 홋옷을 벗기우고서
『쎄루로이드』의눈이 이슬파가티 悲觀합니다
失業者의 그림자는 公園의蓮못가의 갈대를붓잡고
살진金붕어를 誘惑합니다
가을의太陽은 『푸라티나』의燕尾服을입고서
새새진한울의 얼굴을 散步하는
沈默한畫家입니다

秋期音樂大會

時日 十月十八日午後七時半
場所 市內長谷川町、公會堂
會費 白券貳圓、青券壹圓、紅券五拾錢
主催 崇二基督青年勉勵會
後援 朝鮮日報學藝部

雜同散異

骨相學의趣味 …(8)…

裵相哲

눈이 울지안헛서도 異常히눈물이 고여잇는이가잇지안습니까 그런이는男女間苦生하고 말지안코 아모근심할것업는때에도 兩眉間을 잔뜩찌푸리는 親戚도亦是 그러하답니다 그런아니라징징울며말하는分도男女間 … 코방머리가납죽한것도조치안답니다 코人잔등이가弱하고 치오만은 平生어렵게살거나그 렴치안흐면 天折한답니다 그런分이잇거든 오십시오빕죠를 녹여서 볼록하게博士가만드러붓처줄터이니 大笑!

× ×

富貴하게되여가지고도 恒常 수고로운親戚은 웨그런고하니 下停(코끗헤서턱外지)이 中停(兩眉間에서 코끗外지)이나上停(머리발끗헤서 이마끗外지)보다 혐신기튼外닭이랍니다 거름거를때에 발뒤굼치가엉덩이에닷찬코 엉신엉신것는親戚은 엉마지가나잇스면 잇는고대로 홀다발러마시고 那終에는 他鄕으로 三十六計를 부른답니다 얼골이크고 코가적으면 一生에辛苦가만코 코가파리하고 … 다

얼골이살짓스면 中年에실혼하이 나잇는대로 업새바린답니다

男女間쓰릴것

男子가마음이奸惡한것이 一목소니다 平生에 어느때든지 크게정치는날이 잇답니다 女子의 奸惡만게야 며말해무엇합니까? 어쩌 그다음가는 못좃은것은 적은러이니 보십시오

×

性品이偏僻한것 氣가急한것(水越말로단어)얼골에푸른빗는 동자가흰것 눈알이 독비여진것(이것은자귀게만 돌넷치오)생마기나 질그릇께는것갓흔목소리 흐러진눈섭 불끗한귀 … 동어리쓱드러간것 궁둥이쌕족한것 (고기참안집 도如干不便아니이렷다) 손바닥않은것 손구락잡는것 머리털허러진것(只今들은 自然美라든가 무에든가 別觀入匠이들이 다나서며 강이를숭탄것以上만드려야 아조 『하이칼라』라고 한다지 『毛斷껄이』『毛斷乞』들이) 희고썩적마른니빨 靑白한입술 부-하고내민주동이 쏙싸른터어리 以上은모다貧困하거나 賤하고 災厄이잇는相이외다

× ×

그리고女人에쓰릴것은 또이럿습니다 剛暴한性品 嫉妬한마음 엔진소리 虛浮한살거리 떡떡하고 굴근뼈 쌔족한머리세人두 른낫빈머기 불룩한이마쇗칠안눈섭 훌덕뒤집힌귀 쌔족한코 커다란입 불숙내민顴骨 粗短한목아지 쑥드러간등 톡불거진배곱 희고가는젖(乳)누르고 힘쫄만은발뒤굼치 以上은 或刑夫 或困苦 貧賤한相이외다 總角郞君님네는장가들(들)키前에 미리잘보아두엇다가 들으시게그려 그러나總角大方님네 다시 博士로서 一言의注意를 加할것이잇소 잘드매주오 예체齋人(無寶조)이란女子가 잇잣엇서

× ×

그런때에女子의 相판이가엇지 醜하든지四十外지 시집을 못갓더랍우 엇던고하니 白頭髮에 눈알은다파은김치독변나게속드러가고 코쌩퀘머리는모두 멍이하돌로불단소서 구멍이훤-어보이고 목아지에숨통에는 주먹가리엘단씃고 가슴은불독하게내밀고 허리는꺽기진것변나고 국-다란발구락에 발의 크기는시골군의白明山(朝鮮滑州五松人)의발톡이나되고햇서도 그婦人은德이잇고威儀가잇서 那終에마참齊宣王의씩패가 되고마지안햇나요 面相이不如心相이란 이런곳을 말함이니 에여마음씨좃은이를바리고 嬌態아양에九尾狐가튼計集變는 求하지맙쇼 괜이큰일나리다

小兒의相貌

압서는 어른의相에對하야말햇스나 只今은어린이의相法을조곰말해보겟습니다 어린애가커음나서 우는소리가連해웃차지안흐면 壽합니다 그리고 소리가끈허젓다가또다시으아-하고 크게빽지르는分이亦是오래삽니다 萬若우는소리가끈허지면 사람노릇을못한답니다 그리고배꼽가운데에피가업는것이조코 배꼽이조고마한것이 黃泉에들어려서간답니다 그리고스스로눈을싸곱-이쓰는애는 閻羅大王압헤일즉가며 또눈을또고보되 바르게못보고 자조울죽이는애는 大端히不吉합니다 썩이아조안좃흐면 赤是일즉신단지하고 恒常手足을動搖하는애가또사람노릇을못합니다 흐히아희가 일즉이안거나일즉이말하거나일즉이니가나는것을조흐술알고그父母는『에고우리간난이는발서말을해!』우리놈은딸이가낫서!하고자탄하시는分이만치만흔實狀을보면그런애이그리조흔것이못됩니다그런애는후에크면낫낫치性質이慈하야 아름다운運命을못된답니다

그리고 아희가 갓나서牝骨(되골수에 내민쎄)이업는애는 겨우말할때에울되면 莫消로엄씩 오려감니다 그런애가죽거든父母되시는이는 서운히생각할것업습니다

또厄骨(동子뼈에)이 不成한어린이는 안죽만하면죽고 學骨이 不成한어린이는 저여단닐만하면죽고 局部가素櫃한아희는 亦是멋살못되어죽습니다

어린이의相에는 富貴功名을 볼수업습니다 거지壽하고壽못하는것이나 알어두엇다가그놈이열두어살째여야 완구히將來가엇더할것을 알어낼수잇습니다

그러치만 어린이를보고는그애가 멋살먹어서 어느달어느날에죽는다 혹은멋살만되면그 무렵에죽는다하는 鬼神莫測의判斷이어드며하는다 아마맛친소리라고 고지안든리서 오리다만 實狀博士가讀取해보앗습니다 正말할줄합니다 如干試 피알고 짓거리다가는귀뚱이갈 박게안될것이니 그總擇으로것으로써 보혀드리지못하겟습니다

露西亞文學史家 사쿠린氏逝去

心臟痲痺로—

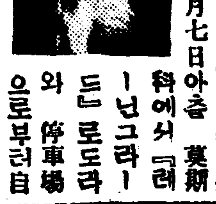

◆……露西亞의 文學史家로有名한파-웰·사쿠-린敎授는 지난九月七日아츰 莫斯科에서『레-닌그라-드』로도라와 停車場으로부터自宅途中 馬車우에서 心臟痲痺를 이르켜 急死하얏다 氏는 享年이六十二이며 氏는 莫斯科大學을 卒業한後에는 同大學에서 奉職하기를 二十五年餘이라한다 쏘벳트·로시아에서는 맑시스트의方法論을 把握하지 못햇다는非難도잇스나 하여간露西亞文學史의 權威로서 一九二九年에는 聯邦科學會員에推擧되엇다 氏는 目下『라니온』(藝術的社會研究所 露國協會)의露西亞文學部長 藝術科學院의 露西亞文學愛好協會議長 둘스토이全集編輯員其他를 兼任하고잇다 氏의著書는百種을算하는데 그中『露西亞文學史』『露西亞文學과社會主義』等이代表的著作이다 晩年二十卷으로되어잇는『文學에關한 科學의總括』이란大著에着手하야 임의一部는出版되어잇는바氏는 이를完成치못하고 長逝하얏다

新刊紹介

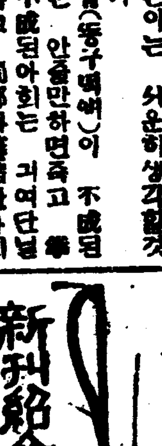

◇팔상록(八相錄譯述本尼一代記)(한글、三藏譯會編纂堂白相奎譯著定價一圓發行所京城府鳳翼洞二大覺敎會)

◇宗敎敎育(十月號)定價拾錢發行所京城府鍾路二丁目十二朝鮮主日學校聯合會 振替京城一四六三八

落照

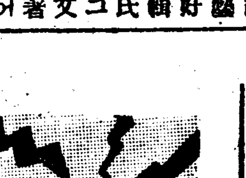

方仁根作 安夕影畫

十四

그이튼날아츰일즉이 명호가세수를하고나니 마당에서 떠들석하며 사람들이 들어온다 거긔에는 동리농군 세사람이 커희여러 무어라고 수군거리고 엿구리를 서로쑥쑥찌르며 조금잇더니 매돌압흐로와서절을하며 아츰인사를하고 그중에 갑돌아범이란자가

『저-서방님께 엿쭐말슴이잇서서 소언네들왓습니다』

『무슨말이요』

명호는 그네들에게『하게』를할 용긔가업섯다

『저-지금 우환중에 엿쭙긴황송하옵지요만은 오늘서울로 가신다하고 또언제뵈올지도모르겟고 저의 사정은시급하고 그래서 렴치불고하고그저왓습니다』

『대관절 무슨말이요』

『그런것이 아니오라—저—여보게자네가 엿줍게……』

하고 갑돌아범은 머뭇거리다가 금천판에도라단니며 말째나한다는『윤삽』이란한테떠밀엇다

윤삽이는 썩나서며

『제가엿줍겟습니다 다름이아니오라— 저희세사람이 댁에논을 멧해간부처왓습지요… 그런데 작년섯달에 령감께서 갑작이 논을 뗴엿습니다 그래저희는 목숨이떠러진것 마찬가진고로 령감께 두두히와서 졸랏스나 듯지안흐셧는데 아—정월부터 저러케누어게시니 와서말슴도 엿줄수업고 논는곳부처야하겟고참이커야말이지 서방님나오시기를 하눌처럼바라고잇섯습니다 잘처분해주십시요』

이에갑작이 영창문이 열리며 명호의아버지가 반쯤니려나 다보고

『이놈들 또와서무슨잔말이냐 응?』

하고 병중이것만 우렁찬소리를첫다

『아니올시다』

농군들은 엇절줄모른다

『아니라니 그래 논을뗏스면 예엿지 너희들이 내게행패란말이냐 각금와서 어러케응?』

농군들은 몰려가라다가 최후당판을하라는것처럼 닥어서며

『그저 금년만더붓치게해주십시요 령감께서 불편하신데엿줍기황송하오나 그저이번만붓치게해주십시요』

『뭐야 안돼 안돼지』

명호는 참다못하여

『아버지 제가 조처할테니그만두세요 여보 저리들가오』

하엿다 그러나 량편에서다듯지안엇다

『그저 저희 어린것들을 생각하셔서 일년만더짓게해주십시요 여러식구가 굶어죽는놈을엇더케보겟습니가』

『허—그놈들 여러말핑하다 내가 한마듸한다음에변경하는일이잇드냐?』

『그래도 령감께서 저희사정을 안보시면누가보겟습니까』

『썬썬한놈들! 너희가물흔놈들에게 논을줄테면 그대로 묵히겟다 그래작년이 풍년흔아니지만겨우 그대위로 농사를짓고 무슨낫작들이 잇서서그래 또달라고 흥』

명호의아버지는 약간괴로운듯 기침을하엿다

『저희들이를 버한들이라도 더 나기를바라지그러케하겟습니까 애가쌔지게 농사를지여도원체 비가 아니오시는데야엇지합니까』

갑돌아범도 얼는윤삽이의말을바더서

『지금말슴이지 그논이 봉천직이가되여서 밥을심여입쇠새워가며 동냥물을퍼대엿서도벗적벗적 말려들어가는 것을엇지합니까』

명호아버지는 송곳으로 신경을찍찔린드시 화를벌컥내며

『뭐야? 이놈! 아—니 건방진놈들! 닭쳐지 네가 그논을 봇칠때는 재작년가을 흉년에도 석섬두말 소수를 타작햇다—그런데 두섬도 못가저오고 무엇이어써고 패시심하닐!』

『아이참 령감께서도 망녕이시지—아—재작년에는 그래도 늣게비가 좀만히왓습니까만』

『뭐야 이놈 날더러망녕이라고!』

『아버지 글세왜이러세요 그만두세요』

『아니다 가만 잇거라—그래 이놈들말듯거라 너희가— 한해 논을 또 줄으름밧에 — 그러고 이놈들에게 … 그러케 해마다해소人병으로수수엿을 겨울이면 장복하는놈을면서 엿한동구리 잡쉬보란 말업는 무도하고 흉악한녀희들에게뭐논을또줘—안될말이다! 안되지!』

명호의 아버지는본래가 그러하엿지만 병중에신경과민으로 더한것이엿다

『저희들을 왜 그런생각이 업겟습니까만은 떠—히 굶고잇는판에 밤만잇스면 웬합니까 그저 다컴어생각하십시요』

『듯기실혀! 아모리말을해봐라 되나!』

명호의아버지는 소리를지르고 영창을 홱닷고 누으며기침을 쿨룩쿨룩여러번하엿다

부인

잠자는시간쌔노코는 부지런히일하라
사람은보통몃시간을자면흡족할가?

일의능률(能率)에 느느니 주느니말하는것도 여러가지 관렴에서생각할수잇는것이지만정신병학자의 립장에서말하자면 제일첫재문제되는것이 수면시간 이라합니다『나폴레온』은하로에네시간밧게는 잠을아니 잣다는유명한이야기도 잇거니와 또발명왕『에듸손』가튼사람은발명에열중한즉사흘밤을 불면불휴로 음식도하로에 한번밧게 먹지안엇다하니 만약사람이 일곱시간잘것을 네시간으로줄여 일하다하면일생을통하야 일의분량은 비상히증가하는것으로될것입니다그러나수면시간만 짤버지고 일의능률이올라가지 안흐면 자고잇는거와마찬가지니까 결국 이래서는아모것도아닙니다

○

그래서 거긔에서문제가 되는것은수면시간과 동시에일의 배정이라는점이 능률증진에 큰관계를가졋다는것과 보통사람은 대체하로에몃시간 이나자면 조흔가가 근본문제가되는데 이것은잠이깁히드는거와 얏치든것에 딸아스스로 시간에차이가 잇고년령에딸아서도 수면시간에 차이가잇는바 이제청년과 장년긔의모ㅡ든사람을례로든다면정작수면시간은네시간이면족하답니다

○

다만 잠자긔전후의 휴식시간ㅡ잠들때까지 눈을쓰고서와 일어날때까지의 시간이 필요함으로통상일곱시간 이라고들 말합니다 그림으로누구면서 잠드는사람이면 네시간으로 만족합니다다보통사람이면 잠이든때부터 두시간내지 세시간이숙면(熟眠)시간으로 제일잠이쪽든때는 잠이들어한시간이나 한시간반쯤 지내서입니다 그래서 렴려한두적놈은 이시간을잘알고 잇는게지오 그리고두서너시간만 지나면잠은차차 열버저서 꿈을꾸게되는것도 이시간이되어서 부터입니다 또다시아츰일어나기전 한시간이나 한시간반쯤이 잠이쪽신든때임니다

○

그림으로 전체를통하야 일곱여덜시간 자는폭인데 어렴풋이든잠은정신이 그동안에 활동하고잇슴으로 완전한 휴식이라고는말못하겟슴니다 측여긔에서 말하고자하는것은 이러한 쓸데업는잠 휴식만되는잠을 잘시간을일에쓰자는 것임니다 우리들의경험으로 본다면 아츰일어날때와 방잘때와는 두뇌가명쾌치가못하니까 술술 머리에 안드는일을합니다 학생 되시는이는책가튼것을 음독(音讀)하고 가정의주부이면 마루를소제한다든가 하면조흔데 이만것은몹우 느라고 허비되는 정신활동과가튼분량의『에너ㅡ지』로될수잇스니까 자고잇스나 일어나잇스나 마찬가지 일임니다다일반으로 말하자면 오전열시쯤이 가장정신이 나는때요 오후세시쯤이가장피로를늣기는때입니다

○

그러면 다음으로 휴식이라는것이 필요한가 필요치아니한가? 우리는필요치안타고 생각합니다 휴식도실상은 일의련속이니일의 쉽고어려운거와 무겁고 가벼운거와 그종류의 변화에따라곤난한일 다음에는 좀쉬운일을한즉 피로의도수에 조차일을선택한다면 공연히 시간을허비하는휴식이라는것은불필요합니다 례를들면 식사후에신문을본다든가 수학을 한후에마당을쓴다든가 손으로 일을파헛처스면발로 이를다진다든가 바누질[illegible] 엔는다든가하는것은 변화를 일으키는것일을 하로내내하상으로보아 자미업는 일에 변화가만흐면만 정신의활동은 더욱더욱 [illegible]는것입니다

수노흔조선…… 사진은근화녀학교에서 교장김미리사씨에게 선주년기념으로드린수노흔조선입니다 사진외에는한부정성을드러난 효후한것입니다

양쥐한놈
宋昌一

一
홀근홀근 닭밋헤 새양쥐한놈
오물오물 밤밥을 홈처다먹고
말뚱말뚱 또무엇 살피고잇다

二
오물오물 주뚱이 얄미웁구나
홀근홀근 닭맛헤 새양쥐고놈
양우양우 고양이 어서오너라
(九、三〇、作)

가을
方仁熙

길든해가 짧어지고
더울든볏 식어지면
더살을날 짧어지고
젊은마음 늙어지네
◇
짧든밤이 길어가고
나무닙이 떨어지면
나의설음 길어가고
혼자몸이 외로우네
◇
열매닷는 잔듸밧헤
가을바람 불어오면
거둠닙는 내마음이
후회나며 한숨지네

갑싼무는 몸에약이된다
더욱섬질과입사귀가유익 삶아먹는것은조치안타

비교적갑도싸고맛도 조흔무가 만히날때입니다 보통무구나 무는그다지조흔영양이업는것가티 생각하나 사실은 콩과가티갑싼 대신에영양은매우만흔것입니다

쌀아서 찬으로먹든지 날것으로먹든지그영양소(營養素)를일치안토록하면 대단히조슴니다 무중에는수분九四、五八퍼센트 조당백질(粗蛋白質)〇、七三퍼센트 조지방〇、〇一퍼ㅡ센트 무질소유긔물(無窒素有機物)三、七〇퍼ㅡ센트 조섬유〇、五二퍼ㅡ센트 회분(灰分)〇、四九퍼ㅡ센트 이며 고형물은 불과오퍼ㅡ센트입니다 무엇보다도 영양학상으로보면 첫재여러가지 효소(酵素)가잇고 더욱소화를 식히는지아스타ㅡ제가만슴니다 이지아스타ㅡ제는

전분질(澱粉質)을당(糖)으로변화식혀호정(糊精)과맥아당(麥芽糖)을 만드는 효소임으로 함수탄소전분질을만히 먹는우리에게는 매우 필요합니다그러나무중에 잇는 중요한 이지아스타ㅡ제는 사십도쯤만 되면너머 끌려서 찬을 맨드는것은 조치안슴니다 또지아스타ㅡ제이외에 영양상대단히 필요한비타민 A 가잇스며 더욱이비타민은뿌리에잇는것이아니고보통삶어나먹는 입사귀에 만슴니다물론간유나 란황(卵黃)에 비하면 비타민이불과 반밧게안되는것이나 경제로볼때는 갑싼무입사귀보다 더나은것이업슴니다 또비타민으로 윌ㄴ감이나

호배추 만못지안케무부분에든지 다소다 잇슴니다만 딸아서 찬을맨들때나 혹은날것을먹을때에 섬질을 버리는것은 무입사귀를 버리는것과 맛찬가지로 [illegible] 비타민만은파괴되기 쉬웁니다만 더욱 비타민에 열에대하여 약함으로 할수잇는대로 음식만들때에주의하여 날것으로 먹도록하는것이 조습니다 또보통우리가정에서 무채가큰것을할때는 한번절러서 버리고입니다만 그것은무중에잇는 중요한 영양을버리고먹는셈이되는고로그대로하도록할것입니다다뜩히무중에잇는비타민B는항각긔성(抗脚氣性)은『고발육을촉진식히는힘이상당히잇슴으로

우유가 큰것으로기르는어린아희들에게는 무즙을내여 우유에조금식석거 먹이는것이 조슴니다

帝키네長瀨撮影所全燒
損害百數十萬圓

대판시부하포시정(大阪市府下布施町)에 잇는데국키네마장뢰촬영소는 삼십일오전 한시에스테ㅡ지로부터 출화하여 거의전부를나래이고 오전세시반에야 겨우진화하엿다는데 손해는 약백수십만원이나 될모양이며 남녀배우의피란 혼잡으로 부상자까지 생겻는데 지상명가량이 낫다는바 동촬영소는조화 삼년에 진공되어막대한비용을 드렷슬뿐 아니라현재는토ㅡ키설비 까지되엇슬로 리상적스테ㅡ지로유명한것이엿다한다

금주국의선구자 필ㅡ든녀사
[8] 세계부인투사소개

□=미국에는 지금 유명한두녀사가잇슴니다 측시카고』의『케인ㅡ아담스』녀사와 뉴ㅡ욕의『필ㅡ든』녀사의 두분입니다 녀사는이제 세번재 만국교풍회회두의직책을 띄고잇는데 일향전심(一向專心)으로지금은금주국이되어버린 미국에서 금주법령의 시행과 반금주파의 격렬한반대운동서지에 노력하고 잇는동시에 세계로하야금 술을사용치안는 평화하고순결한 락원을만드러고잇다합니다

□=녀사는결코외견으로보아 미인은아닙니다 그러나 한번녀사를맛나 그온정을맛본 사람은부인의 내적생활이 얼마나깨긋하고 거륵한지를 즉시깨다를것입니다 녀사는 아측첫내나는어린나희적부터 측여덜살때부터교풍회 창립자『위라ㅡ드』녀사를 사모하야 온몸을맛처녀사의사업을 돕기를 결심한것입니다

□=여긔에 우리가 찬사를올리지안흘면안될것은녀사가어렷슬때입니다다커ㅡ위대한『위라ㅡ드』부인을 숭배한것입니다 그이후로『위라ㅡ드』부인과 동거가 아름다운 신앙을가졋다는것은『위라ㅡ드』녀사로하야금세계의 걸출한녀성으로 일홈을날리게하엿다고합니다 이러하야 해가갑허음따라 녀사의 력량은점점늘어『위라ㅡ드』부인이죽은후에는 미국교풍회의 부회두가되어 제이세『스틔븐슨』을 도왓섯는데 부인또한 세상을떠난후에는 만국교풍회의 회장이되어 지금까지 내려왓다합니다

방수포살때에 주의할여러가지
셋셋한것 무거운것은낫부다

어쩌게는 가정에서 돈안드리고 간단히할수잇는 방수포 맨드는법을 소개햇슴니다만 오늘은살때에 주의할점몃가지를 소개하겟슴니다

물 은방수방법은여러가지가잇슴니다만보통은흔히고무방수포를 씁니다 그런데고무방수포는 긔공(氣孔)이 막혓슴으로 공긔가 잘통치못하여 신체의신진 대사를방해하며 위생상 조치안흔뿐더러 거죽쪽은 방수가 되여잇서도 안으로는몸에서나는 땀이나물긔로 젓게됨으로 불유쾌하게됨니다 어린아희는이럼에주의하지안흐면 더욱 아희들을괴롭게합니다 그리허 방수한것이라고 하면서거리에서 팔고잇는것중에는 또방수가

곳 버서져버리는것과두하두면곳변화되여영[illegible]게도되며혹은종진과가티달려붓는것도잇슴으로살때에는잘살펴야합니다 또방수한것이 셋셋하여보기흉하며 무게가 너무무거운것은 최다조치 못한것임니다

나는나는실혀요
ㅡ쉬운가언니올바에게ㅡ

ㅡ1ㅡ
나는나는 실혀요 정말실혀요
글쓸어나 쓰내는 선배올바는
진머리에 집신에 쌀도사줍지
누가누가 커려면 도와주는가
아상젱이 다지나 날이밝어도
너돌너돌 술집에 잘도멈비지

ㅡ2ㅡ
나는나는 실혀요 정말실혀요
노래햇나 부르는 쉬운언니는
방한구석 안쓰는 게으른행이
연지분지 못난짓 그게공부가
가난뱅이 아버지 목을싸어서
커만커만 잘난채 잘도멈비지

ㅡ3ㅡ
나는나는 조와요 정말조와요
호미잡고 밧매는 언니올바가
버려우는 가을밤 베틀에안커
달각달각 베짜는 언니조와요
가물가물 기름불 도다가면서
집신삼고 글외는 올바조와요
ㅡ1930.9.9.東城서ㅡ

셋별
(柳村동무에)
李鍾淳

가을밤 고요한밤 달밝는밤에
동무동무 별바다에 모아안저서
아름다운 셋별을 바라보면서
노래노래 부르면서 춤을춤니다
◇
커녁바람 살랑살랑 부러오고요
숩풀에서 버레들만 우러낼때에
산능넘어 물건너 머나먼곳에
은은이 종소래 들려옵니다
◇
쓸쓸하고 정막한 어두운밤에
셋별님이 압잡이 등대가되니
동무들아 아해들아 손을잡고서
별바다로 오너라 뛰여오너라

줄사태
宋白夏

녯날녯날 이곳원님
누으무덤에
아해들이 떼를지어
줄사태라네
◇
왜우눈이 순뱅이
말출물나서
두쫄기에 새파란
풀들이드네
◇
마을에는 커녁연긔
예워싸건만
줄사태는 아해들은
타고또타네

곡마단
方曉波

어머니와 아버지를
떠러커와서
억지로다 재조하는
곡마단들이
그게무어 그다지도
우습답니까
◇
멋푼돈에 팔려와서
고생을하며
매맛고서 배운재조
자미나요
어듸어듸 애처럽지요
◇
구경군들 자미난다
조와하지만
팔린동무 아슬아슬
재조하는것
나는나는 참아보기
애처러워요

라듸오 一日

午前十時三十分氣象槪況各地天氣實況▲十時四十五分料理『고초닙장아지』日用品價格▲正午時報뉴ㅡ쓰

午後〇時二十分라듸오學校▲二時十五分家庭講座同德女高普宋今璇▲三時四十五分뉴ㅡ쓰官廳公示事項▲五時四十分라듸오體操職業紹介事項今夜의順序▲六時〇分童話(大阪)▲六時三十分 語講學座金井鎭▲七時〇分뉴ㅡ쓰官廳公示事項明日의順序▲七時二十五分講演(東京)▲八時〇分浪花節(東京)▲八時三十分新內小唄▲九時〇分常磐津(東京)▲九時三十分氣象槪況各地天氣實況時報▲九時四十五分西道雜歌一、愁心歌二、船의歌三、離逢歌四、巫女歌李眞鳳

어린이조선

동화 거인과소인 【完】
高庸信

그아귀란놈은 방으로 드러오자마자방안을두리번두리번해해내두르며 코를 씽긋씽긋하면서큰목소리로

『흥!흥!흥! 하계(下界)의사는사람 냄새가난다 산놈도좃코 죽은놈도 조흐니뼈다귀까지다 깨무러 먹엇스면 조켓다』

하고방안을이리저리찻다가나중에는찻다못하야 단념을하얏는지 그아귀는 교의에거러안저서 커녁을 먹기시작하얏슴니다 떽크는 란로손에서 틈으로그아귀의 커녁먹는것을내다 보다가하도엄청나게만이먹음으로긔가맥혀서 허를해해내둘럿슴니다 아귀는 커녁을다먹은뒤에 아귀할멈정이를 불려서 닭을가저오라고 하얏슴니다 『나어라!』한즉 그닭은 이상하게도 황금알을 하나나나노앗슴니다 아귀는또 『나어라』하고 황금알을하나 [illegible] 만족하얏든또황금알 하나를나어노앗슴니다 떽크는 이거동을내다보다가『이거야말로 이약이로듯든화수분닭이로구나!』하고 혼자생각하며 조금도눈을늣지아니하고 내다보기시작하얏슴니다 아귀란놈은 닭이알하는데도 연해연방 작고낫는것에자미를 붓처서 얼마올작고나라고하다가 스르르잠을 자고말엇슴니다 떽크는 아귀가잠이아주깁히든 때를기다려서 란로속으로부터 살그머니나와 책상우에잇는 닭을붓잡어가지고 거름아날살려라하고빨리도망해서청밧갓흐로나와 콩나무 사다리를 타고집으로내려왓슴니다떽크가 무사히집으로도라옴을보고그의어머니는퍽깃버하얏슴니다 그뒤부터는떽크가빼서온화수분닭이 낫는황금알로하야서모자가부자가되여 잘살고잇섯슴니다 하로는떽크가 또한번 심심해서 이번에는반대쪽편으로 콩나무를타고 올라갓슴니다 성문까지와서 청문을쾅쾅두다린즉 요전에 눈한낫빼인아귀할멈정이 가또나와떽크를보고 설마요전에왓든 떽크는아니겟지하얏스나 요전은 아희와가터 옷을남루하게입은 것을보며 요전에아희를 하나재워다가 펵혼이난일이잇섯슴으로 『아니된다! 아니된다』하고 단번에거절을하야 보앗스나떽크가추근추근하게작구재워 달라고 칭함으로 아귀할멈정이는치우다못하고떽크를재워주기로하얏슴니다 얼마아니되여서 아귀는 어듸를갓다가 도라와서 아모리차잣스나 구리쇠 상자속에떽크가 숨어잇섯슴을 찻지못하고 커녁을먹고나서 이번에는

엽헤노왓든 큰주머니를 집어다가큰주머니속에서 금전을꺼내서 뒤그렁뒤그렁하고 주무르며조와하얏슴니다 그주머니 역시화수분 주머니엿슴니다 그아귀는 또전과맛찬가지로 코를드르렁드르렁 골고 잠이드러버렷슴니다

떽크는 구리쇠상자속에서 뛰여나서 그화수분주머니를 또빼서가지고도망을하야집으로도도라왓슴니다 떽크의어머니는 이번에도 또떽크가 무사히도라올줄은아니라 화수분주머니를 가지고왓스므로 대단 깃버하기를마지아니하얏슴니다

그럿치만 떽크는 또다시그아귀가살고잇는 청으로 올라갓슴니다 이번에도 그눈알이하나박게업는 아귀할멈정이를 졸라서요 전번과가티 그청에서 자기로되엿습니다 이번에는 그아귀란놈이 커녁을먹고나서 이상하게생긴거문고를 들고 타기시작하얏슴니다 한참이나 거문고를타다가 또드르렁 드르렁코를골고잠을자고말엇슴니다 떽크는 또가만나와서 그거문고를 끌고도망하얏슴니다 그러나그이상한거문고는 이상한 소리로

『주인이시여! 얼는일어나시요』

하고 소리칠넛슴니다 그아귀란놈은 잠을깨다가 이소리를듯고 뛰여나왓슴니다 떽크는잡히면 큰일이라생각하고 거름을빨리하야 죽을힘을다드러 콩나무사다리까지 와서얼는콩나무를타고 집으로 내려왓슴니다 그아귀란놈은 쫏기차게콩나무를 타고나려오며 떽크를쏫차왓슴니다 떽크는 자긔어머니를보고

『어머니!어머니!얼는 낫좀갓다주십시요』

하고 소리를질러 자긔어머니가갓다주는 낫을들고 그콩나무대를잘나 버렷슴니다 그아귀란놈은 한반이나콩나무를타고 나려오다가 떽크가낫으로 잘는바람에 그만공중에서 땅으로떠러저서 죽고말엇슴니다 그때에처음에 떽크가콩나무를타고 올나갓슬때에 길을가르쳐주든 빨간수건을쓴 요술쟁이할멈이 퍽어엽분 선녀로변해서 떽크압흐로나타나 떽크를보고 내가너를시험하야본다라고 콩을밧구게한것이다

『그때에 콩나무를보고만잇고 올라가지 아니하얏드라면 전과가티 그암소는 도로차저올수가잇섯스나 지금쯤은 가난한대로살고 잇슬것이다』

하고 그선녀는 떽크의모자를작별하고 어듸로갓는지 사라저버리고 말엇슴니다 (영국녯이아이에서ㅡ끗ㅡ)

MB

森永ベルトラインデー

每月一日

全國三千三百餘店의 森永베루도라인(連繫店)이一齊히열여 奉仕販賣데ㅡ임니다

今回의特選品은 무엇일가요? 數에限이잇스니速히 請求하시요

主催 森永ベルトライン協會

新發明된家庭必需品인 「新案特許 거북선다리미」 人氣衝天

特徵과使用法

一、거북선다리미는가장瀟洒한外觀美를가지고頑固壯麗하고또構造는絶對的破損變形할念慮가업슴니다

二、거북선다리미를사용(使用)할때는불씃을수공판(受空板)밋헤넛코그우에생숫을무고두껑(蓋部)을덥흔후약십오분가량이면공긔작용(空氣作用)으로자연(自然)히피여올라오니外에붓출필요(必要)가업슴니다

三、거북선다리미는사용(使用)하기간단(簡單)하고열(熱)이만아(過)지면두껑(蓋部)을이삼분간(二三分間)여러(開放)산열(散熱)시키면열(熱)이조절(調節)됨니다

四、거북선다리미는그리기볍지도안코무겁지도아나서옷이잘피여질뿐만아니라 독졍(蓋部)이잇서서열긔를이덥지안코불씃치써러지지안슴니다

五、거북선다리미는숫이경제되며멧번하지아나서일원어치숫에서싸짐니다

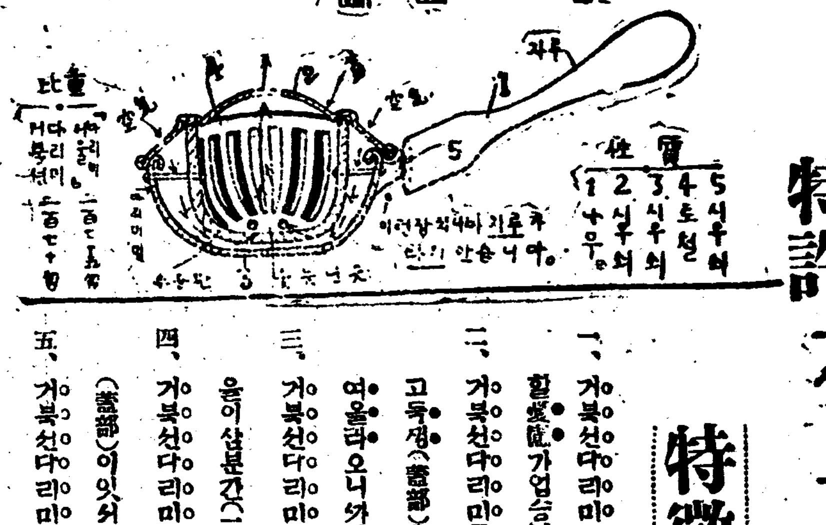

◎結局다리미一個를十餘年式 使用하면不經濟임니다!!

鐵에녹(鏽)은附隨的産物이요, 그암만保存에努力을다한다하드래도 絶對性質을가지고잇슴니다. 그러한外部에녹(鏽)이나서二三年을經過하면木皮的皮帶를外內部에形成하야換言하면外內部는自然히둔(鈍)하게되여熱을急速히밧는힘이적음으로木炭燃料가過激하야지는것은事實임니다. 따라서이것이不經濟를證明하고남재는覆蓋가업서比較的다리미밋흐로가는熱度는적고恒常붓츠니까、發散되는熱이만아自然히숫이만히消耗되엇섯슴니다、ㅡ이問題는반듯이거북선다리미를愛用하여야만解決할수잇슴니다。

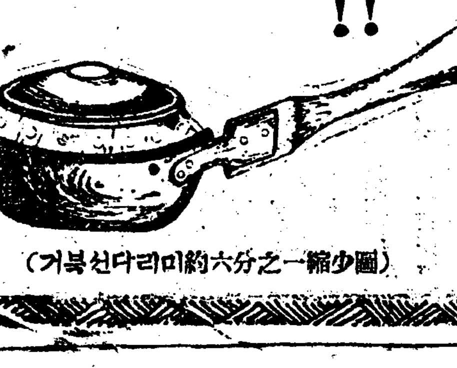

(거북선다리미約六分之一縮少圖)

今日發賣開始

顯營工業所

特約店至急募集

(下記場所로住所를移轉하엿슴니다)

創立 京城府蓮建洞一九五의八 電話光化門一六八四番

京城市內小賣部는 鍾通三丁目七六

各地雹災로 稻作全滅狀態

지난이십칠일에일제히 農民들은더욱困難

平南道【平壤】 지난이십이일새벽에 평안남도 영원군소백면(平南道寧遠郡小白面)과 맹산군지덕면(孟山郡智德面)량처에 일조가량이나 눈이나리엇고 동시에일긔가 몹시(多寒)이나담옹엽시 치워서 농작물에타격이적지안타고한다

泰安【泰安】 백일을자랑하든 하날은 삽시변하야후장막을이룬거이십칠일 석양을대하자 표풍과아울너 퍼붓는우박은크기가 밤만식이나하게 퍼부엇는대 일시는 뇌성벽력까지 석칠줄 모르고 계속하며 나리는비와바람에 다된 곡식이 쓸어지고 떠러저서 태안읍 부근은풍년은 고만두고 평년작에도못되겟다하며 소채는더구나 전멸상태이라는대 다행이소나기에석긴우박이라 태안읍에만심하얏고 그외근흥남면(近興南面)등지에는별피해가업다는데금번가티큰우박이오기는태안서는미증유이엿다고한다

平原【平原】 지난이십칠일오전네시부터 대폭풍이 이러나며비가 쏘다지며 천동지변이나며 요란스럽더니 드듸여직경삼분(直經三分)가량되는우박(雨雹)이쏘나저나리여서농작물은 전멸상태에니르럿는바 그중심한곳은 룡호면관청리 지방이라는데곡물은 다떠러지고 배만 남엇다고 하며 지방인심은재물안에 쌔혀잇스며 당지에과수업자들의말을들으면금년은례년의업는파수(果樹)의흉년이든바이번박재로인하야 금년 과수업은일분의수입도못하겟다고말한다

唐津【唐津】 충남당진지방에는 커간의홍수라면 참혹한경황는세상사람이다아는바이지만 금년일가티청패한일고에도맛지못할홍수운의 조화는 지난이십칠일에도앙모래가든 우박을내리엿다지난 홍수에겨우 개생한 천답의 작물은 성숙긔에이르럿여지엇시 모러갈 겨심한곳이만바심을 하엿다는바가 장심한곳은송산(松山)석문(石門)량처라하며 기외로는 우박한개구경을못한데도잇다한다 그러나 피해지는 상당한 손해가잇다는데아즉감수여하는조사중이라한다

江陵農校生 又復盟休斷行

일학년생이진정서제출코 理由는校長과先生排斥

【江陵】강릉농업학교 (江陵農業學校)에서는 지난칠월이래로 맹휴가빈번하야만흔희생자만내엿는바 우금확연한 해결을보지못하고나려오든바지난이십칠일에이르러서는일학년생도일동이 우부진정서를 학교당국에 제출하고 맹휴를단행하엿다는바 이에학교당국의 처분만 주목하고잇다고한다

◇陳情書

一、原口校長排斥

二、田浩校務主任排斥

全面總動으로 堆肥를製造

有利한覺醒

【始興】시흥군남면(始興郡南面)에서는 얼마전에첨피폐하여가는 농촌에서 다대한금전을지출하게되는 금비(金肥)를 사용치안코 농촌에 무진장으로잇고지집에적낭한퇴비(堆肥)를만드러서쓰자는 결의로 지주들과가티협의하고 퇴비장려에 노력한다함은 본보에 보도한바어니와남면당국에서는 커간 각지주들과 장려에 노력한결과면내총호수륙백오십구호중상업기타직업으로 농업을하지안는 일백이십이호를 제하고는 전부즉오백삼십칠호가 매호에 최고일만달백관으로 최커구백여관의 퇴비를만들어실로 놀날만한 성적을 보게되여 총합사십이만이천사백구십팔관의 퇴비를만들엇다는데 이것을 가격으로환산하면 한관에삼전식 즉일만이천육백칠십사원 구십사전이란거액에 달한다는데 이것으로써금년 가을에갈게되는모맥(牟麥)에사용하고다시 가을부터퇴비만들기를 시작하야 명년봄벼(稻)심는데 사용하리라 함으로 군내남면에서는 이것으로써로 완전히 금비(金肥)를 사용치안케되리라고한다

災民救濟 道路修繕費不拂

일반안흥세민들은 急速支拂을懇望

【泰安】 충남 서산군(忠南瑞山郡)각면에서는 작년한재을당하야 생활에곤궁한 극빈자의구제을하기위하야 면마다 길들을닥게되야 근흥면(近興面)에서도 안흥(安興)으로 가는대로를닥게되엇는데 이길은 삼등도로와 별로다름이업느니만치 교통이빈번함으로 도당국(道當局)에서도 보조금 일천륙백원까지내노케되여서 이것을혜택삼아가지고 면내극빈자로 매일총역하야그고가을가지고그날그날을사러가게되엇는데뜻박게도에서는공사를 준공한뒤에야 보조금을교부한다하고 인부들은 면내극빈들이니만치 해지기만 바라고주린창자를 옹케쥐고 품삭나오기만 바라고면에쇄도하야 삭전청구를하는중인데 면에서는 [illegible] 고멧칠만 참으면 보조금오는대로주겟다하나 일반인부들은 그날삭전으로 겨우생명을 구하야나가는데 언제보조금 오기지기다리고 살수잇느냐 애원는소리가 자못듯기 참은하다는대도에서도 이왕한해구제의목적으로 보조하야주는 것이니특별한사정이 업는바에는 세민의생활상태를 돌보아주기를 바란다고한다

吉州貯蓄契問題

【吉州】 함북길주(咸北吉州)에는 조선인금융기관이 업슴을유감으로 생각하여오든결과 약십여년전에 일반으로부터 고금(股金)을 모집하야 일고에대하야 매월오십전식 불입케하야고주후은 커당동을밧어 대부하여일반금융계에 큰유익을 주어오 [illegible] 약삽년전 [illegible] 으로서 [illegible] 연금을 당액딸려 [illegible] 특별히원 등금에의하 [illegible] 공리에게는 출키로하며 에게는 모집 주군각면에 하다는데 [illegible]

되여 해산총회를하엿스나 여러가지부정대부 기타미징수금으로인하야지금까지해결을짓지못하고 나려오든바 일반고주측에서는 간부동의무책임한을 비난한다는데 어려한불공정에 일만원이란금액을 정리도하지안흔은 그내용에무슨흑막이나 업는가하야 매우비난이 놉흘뿐아니라 만약고주로말 성의만잇다면 검주사회단체에 전액을기부하야 주는것이 차라리그냥버려두는이보담은 낫다고한다

申德五君出獄

【文川】 함남문천청년동맹집행위원장겸 문천협동조합전무(咸南文川靑年同盟執行委員長兼文川協同組合專務)신덕오(申德五)군은얼마전에 당지경찰서에피검되여 업동한 취조를밧다가 일건서류와함께 함흥서에호송되엿다가 다시문천경찰서에와서 [illegible] 지난십륙일에 출판법위반이라는죄명하에 일건서류와함께 원산검사국으로 호송되엿다함은 이미보도한바어니와 동씨는지난이십이일에 불구소의처분을밧고 동일오후륙시경에 무사히출옥은 되엿스나 일여간이나철창속에서 막대한고통을 당한관계상 신체에만흔손상이잇서 방금원산에서 치재치료중 이라고한다

城津豊湖停車場은 關係者들도贊同

주민들의진정에의하야

【城津】 함북성진군학남면농호동(咸北城津郡鶴南面豊湖洞)에 정거장을 설치하기위하여관계사개동리 련합하야 설치긔성회를 조직하고 진정위원을선정하여 함북도당국과 청진철도국출장소에 파송하엿다함은 긔보한바어니와 진정위원김봉남(金奉南)씨가지난이십일진정차로출발하여 이십륙일에 성진(城津)으로귀환한바동씨의진정결과를 들으면 도지사와토목과장을 차저서 이문제의 실현을요망한바 찬의를 표하고철도당국에 교섭할것을 쾌락할뿐아니라 이정거장 설치 문제는관계지방의군당국(郡當局)에서 관계지방의발전을위하여주민과협력하면더욱 가능할것이라고 까지말하고 청진철도출장소에게 진정한것도 역시찬의를 엇은바정거장설치는 어느곳이나 그곳주민이설치에 대한일반경비를 부담하여야되는데 풍호(豊湖)에 설등할것을 말하엿다는데 이공사비는다른데례에의하여물론현금을제공할것이나 특히 지방주민의부역으로 대상하게 교섭이되어 긔성회의 계획이성공할줄은 깃버하고도라와서 즉시성진군수 (城津郡守)을 방문하고 이사정을 말합에역시찬성하여청진보선구(城津保線區)에실측을 교섭하게까지 되엿다는데 이제군당국의 극력후원과관계지방 주민들의 열성에실현이될런바그공사는각동민이협력부담하여 농한긔를리용하면 뜻파가티 성공될것인데 위치가충호와별정표 어듸가될는지는 다시긔성회와 지방면민 대회에서최선한방법으로 결정할터 이라는데 관계당국에서 특히모든것을 편리하게후원하는것만큼 그지방주민의 열성만잇스면 어튼케든 불원에실현 되리라고한다

群仙漁場抽籤 委任狀不信任

추첨장소는수라장화

【群仙】 함남 리원군 선해진(利原郡仙海津)에잇는 은어어장삼십삼개소를 공매에 입찰하기로 가결되엇든것이 어민(漁民)에게 자유롭주어 각개인에게추첨권을 주엇다함은 이미본보에보도하엿거니와 추첨장소 이개소로분하야 지난삼십일 정오부터 군선동선려관후정(群仙東仙旅館後庭)에서 회원이백십사명이 거행하게되엇는데어업조합금년도예산칠백원에 해당되도록 특등어장사십오원을 한도로하야 사등까지 삽삼개소를 상선하선구내(上仙下仙區內)에분하얏고 회원에게서빗기로선언한결과각 특등어장 신청금사십오원을각 회원은 신청금을 준비하야가지고와서 일방으로 신청하야추첨에착수하라고 박석환(朴錫煥)씨사회로 개회하얏는데 순서에의하야 회원자격심사후 위임장을 모모가가지고왓는데 세민측을옹호한다는 신영성(申永聖)씨는 절대로 위임장은불신임한다고함에 일편에서는 가하다하거니 일편에서 부하다하거니 하야 일시왈비로서로 론쟁하다가 결국수라장화하엿다가 위임것을 불신임한다는편이 우세를점하게되매 김형옥(金亨獄)씨는 일반무산회원을위하야 신청금권부칠백원을 그날만 희생하겟다함으로 무산회원들은그를 감사히 역이면서 각개인은 추첨을 거행하야 특등한자리 일등네자리 이등두자린데 일등과 특등은 추첨하고 이등을 추첨하는때에 이백십오호가 나왓는데 회원권부가이백십사명중 강흥수(姜興秀)씨명의가 두리씨여잇기 때문에호수만그양두고 그호수가 추첨되엿다고한다

害被害地에 義捐募集을配定

리재민들은더욱곤난

면장원도청의방침 내각군에 수해의 나바원주군에 부 면에 분배한바 한외에는호세 키로하고 관 분지오를 자 (밋빈민재금 다는바 원 (액은 여좌 보시서천 [illegible] 이나곤난중이라한다

義捐金醵出表

▲原州面 三千五百圓

▲所草面 四百七十三圓

▲好楮面 三百七十七圓

▲地正面 四百十五圓

▲建登面 一千一百四十圓

▲富論面 四百四十四圓

▲貴來面 三百六十六圓

▲興業面 三百六十九圓

▲板富面 三百六十六圓

▲神林面 五百五十圓

計 八千圓

資本金四十萬圓 會社期成會組織

全北益山實業家들이

【裡里】 전북리리(全北裡里)에 거주하는리재혁(李載爀)씨는 일직이 고창고보(高敞高普)를마치고일본에가서공업을 목적하고 동생고공(桐生高工)방직(紡織)과를우수한성적으로졸업하야가지고 실지연구를 거듭한후호남의 중추지요 교통의관문인리리(裡里)에장소를정하고재작년부터 소규모의 공장을단독으로경영하야 우리생활의 대중적(大衆的)필수품(必需品)인호남목(湖南木)과호남저(湖南苧)개량마포(改良麻布)등을다량으로생산하야 호남일대는 물론이오거의전선적으로 환영을 바더생산의 부족을 유감으로녀기는동시에 이사업의 대성이며중적임으로도저히 단독경영 하기가 곤난함을 각오하고 익산실업가 이십여명은 망라하야 지난이십칠일에 당지전대(田代)식당에서호남직물 주식회사(湖南織物株式會社) 창립긔성회를 고관상토의한후 조직하엿다는데 총주수는팔천주요 자본금은 사십만원이라하며 임원선거는 아래와갓다고한다

實行委員▲文炳玉 金琪坤 金炳洙 趙遠 李璀 文致淳 金大煕 沐善稙 李毅儁

評議員▲田洪祚 吳秉河 丁奎東 安秀根 朴東鎭 吳柱天 金英基 洪鍾柱 朴智根 蘇鼎文 萬八坤 李奉教 金丙燃 金永久 白南純

定平文林水組 區域擴張設計

금진강에양수긔를노코서

【新上】 지금으로부터십삼년전에 함남정평군문산귀림(咸南定平郡文山歸林)량면에창설된 정평수리계(定平水利契)보(洑)를산후 이들수리하야 소규모의문림수리조합을 (文林水組)창설코자 동창립위원회에서는 몽리면적을 사백칠십삼정보로 계상하야 인가원을제출하엿스며 그후실지답사한 당국에서가 부족될것이라하야 창립위원회는 동리면적을 삼백이십정보로축소계상하야창립위원들사이에분구를 이르키고 다시정평수리보갑솔 창립위원회에서 엄청나게도 빗산갑을 계상하엿다하야지주들은크게분개하여 그대다가금지를당한후 백여명이서로당국에 진정하엿다한은 상세보도한바어니와 동창립위원회에서는 현재의보(洑)만가지고는갈수시(渴水時)에 물이부족될것을 쌔달앗슴인지 일백칠십정보에금수함수잇는 양수긔(揚水機)한대를 금진강(金津江)에배치할계획으로 몽리면적도 칠십정보나 확장(擴張)코저 추가설계를하는중이라한다

●德源郡農民社【元山】 원산부산제동(元山府山祭洞)천도교종리원구내(天道敎宗理院構內)에사무소를둔덕원군농민사(德源郡農民社)에서는 창립이래우준한활동을 계속하야 창립당시에는 사개의면단체도 되엿든것이 일년이못된 오늘에세포단체수가 일약삽십여개에 사원이오백여명에달하엿다는데오는십월륙일오전십일시정각에원산천도교당(元山天道敎堂)에서아래와가튼 의안(議案)을내걸고 제일차군대표대회(第一次全郡代表大會)를개최한다고한다

◇議案

一、名稱變更의件

一、任員改選의件

一、敎盈問題에關한件

一、斡旋事業에關한件

一、社勢擴張에關한件

一、義務金收納에關한件

一、其他

筏橋電料減下코저 需用者大會開催

오는팔일에동회당에서

【筏橋】 전남벌교(全南筏橋)에서는 지난이십팔일 오후한시경에 동회당(洞會堂)에서 전등운동발긔회(電燈料減下運動發起會)를열고 림시의장김익두(金益斗)씨의사회로 우리는 전등료인하요구가 적당한요구인것만큼 대회를소집하자는 결의를한후 대회일자는 오는십월팔일 오전열시로하고 대회소집방법에 잇서서는 시외시내의두머를 지여가지고 전등사용하는사람각개인을 방문하는동시에 한사람도 불참자가업시 언케와지든지 철저히 감하운동하기로작정 하얏다는바 일반은효과가상당히잇스리라고대회일자를고대하며 전긔회사처치를 매우주목하고 잇다한다

龍川消費組 聯合會創立

【楊市】 평북룡천군(平北龍川郡)내에는멧해전부터 농촌경제진흥(農村經濟振興)과중간리윤철폐(中間利潤撤廢)를목적하고지금까지에 군내에 합십사개소의소비조합(消費組合)이창립되여 농촌에만흔유익이 되엿스나 근소한자본으로 일동혹일면을 단위로 경영하는 사업이니만치도회상업자에게압도되여상업경쟁이 심한금일에는 도회상인과 경쟁상 상대로 경쟁하기곤난함을각오한 양서면소비조합리사 고유일(楊西面消費組合理事高有日)양시소비조합리사 리윤용(李允容) 석현소비조합리사(石峴消費組合) 문규벽(文奎碧)삼씨는 지난봄부터 룡천군내 각지에산재한 소비조합련합회를 조직하고 각조합관매품을 원산시로부터공동구입하여일반농민에게렴가로제공하기 각소비조합간부들을방문하고 교섭한결과 의견이일치되여 지난이십일 오후두시에양시소비조합내에서고유일씨사회하에 「소비조합련합회」를개최하고 좌긔사항을 결의한후 동사시반에 무사폐회하엿다는데 당일출석원은 구개조합원(九個組合員)이십명이라한다

◇協議事項

一、規約通過의件

一、出資金은每組合百圓式出資하며積立金으로할것

◇任員

會長高有日 理事文奎碧 書記李日弘 監査李東鑄 金九鉉

安東幼稚園遠遊

【安東】 경북 안동화산학원(慶北安東花山學院)의 경영인 안동유치원(安東幼稚園)에서는 지난이십칠일에 원유회를개최하엿는데 보모양선새의 인솔과사탕하는 어머니들의 손에이끌이여 가을의절경인 임칭각에가서 천진란만한 유희와가진장란을하면서 놀다가 오후다섯시경에도라왓다고한다

看護婦室에 赤痢가蔓延

【大邱】 지난이십구일아츰대구도립의원간호부긔숙사(大邱道立醫院看護婦寄宿舍)에서는 두명의적리병환자(赤痢病患者)가발생하엿다는데 현미경(顯微鏡)으로검사하여본결과한명은 진성적리(眞性赤痢)로판명되엿고 한명은 조금의심이나증세는매우고통이며 계통(系統)은 진찰바드러온환자로부터 전염되엿다하여 목하 조사중이라는곳데 무엇보담 집단생활을하는곳이라 만연될가십분념려하여소독에힘을다하여 예방하고잇다한다

平北道産繭 四萬五千石

【新義州】 평안북도에서는종래 양잠업의 장려를가장힘써오든중 금년 잠견(蠶繭)산액이 사만오천석을 돌파하엿슴으로 이를축하기위하야오는오일에대대적으로 사만오천석 돌파축하회를 도청에서 개최하고동시에 잠업공로자표창식을거행한다는바 이날은특히 경성에잇는향풍회사에서 비행긔로서 선전세라를산포하는등 자못대규모의 축하회를하는모양이다 그리고 십월륙일부터 오일간 잠업강습회를개최한다는바 이미 신입자가 삼백여명에달하엿다한다

玉館線道路問題

【義州】 의주군가산면리송동(義州郡加山面梨松洞)동민백여명은 옥관선(玉館線)도로 부사(賦役)부역에 출역하지 아니하겟다고 굿게단속하고 동민대회를 수차열엇스며 장차는가산면장불신임안을 군에 제출하리라하야 일대소요를 니르키리라는데 그자세한 내용을들어보면 옥관선은가산면옥강동(玉江洞)에서 옥상면(玉尙面)금광을 경유하야삭주(朔州)대관(大館)외지중하는 동로인데 수년전에군당국에서는 작도복안이 잇섯스나 가산면민대회에서 반대하여 드되어 말소된것이라는데 옥상면에 금광이새로발견되자 동금광사무소에서는 책임지고 도로를개수하기로하야 가산면에서는 인부삼백을 보조하기로하야 지난봄에 수도공사를 시작하야 면으로서는 추동리송동방산등삼개동에서 각각인부로 출역하기를지령하엿스나각동인들은 역제관계가 업는것임으로 출역할수업다하야 추동에서는 종래에도 역지아니하고 리송동과 방산동에서는 가을에재갈되는 부역은 면제하여주겟다는 면장의조건부로서 출역하야 옥관선가도는 완성되엿는대 금년가을에 부역에 대하야는 면제하여 주겟다 하엿슴에도 불구하고출역하기를 요구하며경찰관주재소(警察官駐在所)원을케휴하야위협적으로 출역을강요 하엿다하야 동민일동은 면장으로서 농민을롱락하는 것이라고하야 대단히분개하고 절대로출역지 안켓다하며면장의 과거죄상을조사하야 면장불신임안을 케출하리라한다

地方短信

咸安

咸靑伽支設立‖경남 함안청년동맹에서는 가야면(伽倻面)에동지부를설치코저 이래준비에분망중이든바 지난이십일하오네시에 가야면말산리(伽倻面末山里)에잇는 함안소년동맹회관에서박승표(朴承杓)씨의사회로 개회하고 순서에따라개회사점명과경과보고를맛치고림시의장박승표사회로 토의사항에들어가 규약을 랑독하고 다음과가튼 위원을 선거하고 조선삼총과 각지우의단체의 축문을 랑독한후에 신간회함안지회 리석건(李奭乾) 조회식(趙徽湜)씨와본사함안지국장조진규(趙珍奎)씨의축사가잇슨후에안창준(安昌濬)외여러맹원의 감상담으로 함안청년동맹가야지부설치대회(咸安靑盟伽倻支部設置大會)는 이로써 원만히마치고 하오륙시에만세삼창으로폐회한후니어 집행위원회와다과회등이잇섯다고

◇任員

庶務部趙振景 鄭萬基 財政部具鎭鉉 金達九 宣傳部趙顯敬 趙在鶴 尹贊壽 調査部金旭深 安快中 沈萬康 少年部金璟郁 趙奇濟 體育部李壽文 趙性武 教養部具末卜 具能演

麗水

麗水靑年會館落成記念大運動會‖함남갑산군보혜면 려수리(咸南甲山郡普惠面麗水里)에잇는려수청년회(麗水靑年會)에서는 다년현안이든회관(會舘)을 원결하게 신축하고그의 락성긔념으로 본보 및중외혜산지국(本報及中外惠山支局)의후원을 어더 오는십월팔、구、십일의삼일간청년과학생의축상경기와 청년의 축구대회를동회 운동장에서 개최하리라는대 그요항은 아래와갓다고

申請期 十月六日까지

學生選手身丈은四尺九寸以下

蹴球에는加入金은每團金一圓

白川

吳博士의祝賀式盛況‖황해도백천읍(黃海道白川邑)의 오원석(吳元錫)씨는 금년삼십삼세의청년으로 금반 의학박사 (醫學博士)의 학위를 어덧다 함은 본보에 긔보되엿거니와 금번귀향함을 긔회로백천의사로서는감사불리하는동시에 축하의뜻을표하기위하야지난십팔일: 오후팔시부터당지에서유지제씨의축하식을성대히거행하엿다고

◇白川金組評議會‖백천금융조합(白川金融組合)에서는지난십칠일에 동조합 협의실에서 평의회를개최하엿다고

三長

三長分局設置‖咸北茂山邑內에는去月二十六日부터茂山一圓을本報茂山支局에서直營하여오든바配達遲延과여러가지不便한點이만흠으로愛讀者諸氏의便宜를도읍기爲하야本月一日부터茂山支局에서三長分局을設置하얏다고

裡里

▲隔離病舍新築決定‖전북리리(全北裡里)격리병사는일즉이설치되야잇스나그병사가퇴폐(頹廢)하고협착할뿐아니라전등권화도 설비되지 아니햇슴으로 현재사용하기에 넘어도곤난함을늣겨서 이래 개축하기로 계획하야왓스며 도당국에서도 량해가잇서 금반면협의원회에서 총공비 일만이천원으로금년도부터이개년간계속사업으로 면부담금으로 쌔과채하야 신축하기로 결정하리다하며 십년간 일반면비로군동하야상환한다고

三長讀書會創立

【三長】 함북삼장(咸北三長)에잇는청년리증남(李曾男)최동해(崔東海)남일길(南日吉)리화룡(李華龍)제씨의발긔로 지식계발과 상식보급을 목적하고 지난이십일에 회원십여명으로서 독서회를 창립하얏는데 일반은 그전도에만흔 촉망을가진다고한다

松波市日變更

【松坡】 광주군중대면송파리(廣州郡中垈面松坡里)시장은수백년의 력사를가지고 도내는물론이요 전선에유명한 시장이든바근래 경성동대문 가축시장(京城東大門家畜市場)이신설된이후로 다소에교통상 관계도잇슬뿐아니라 시일이 동일한관계로축우입장의타격을바더서각종집산품까지영향이불무함으로 점차쇠퇴하야지매실정에 히누진유지금각관공서의활동으로원여전에도당국에시일변경신청을케출하엿든바지난십팔일부로허가되여 종래의시장 폐도를개선하는동시에 일반 설비를확장하고 허가일일에의하야 음력월구일부터 개시코저 개시준비를 진행중이며 개시긔념(開市紀念)으로좌긔와여히 오일간 여흥이잇다더라

◇餘興

一、脚戲 擲柶 산되도감 男女歌舞

賞品 一等賣牛一頭 二等廣木一疋 三等麻布一疋 其他多數

但陰九日 十四日 十九日各日賣牛一頭식三頭

元山勞聯幹部 全均釋放歸還

【元山】 원산로동련합회(元山勞働聯合會) 간부전균(全均)씨는지난이십사일경성종로서(京城鍾路署)로부터 원산서원에게 호송되여 혐의(容疑)로이래이십여일동안이나 엄중한 취조를밧다가 지난이십륙일 석방되여 무사히원산에 도라왓다고한다

金浦의火災

【金浦】 김포군내면북변리(郡內面北邊里)박한봉(朴漢鳳)집에서 지난이십륙일 오후한시에 불이나서두시경만에야진화되엿는데 원인은 점심밥을짓느라고 불을때고잇든 녀자와어린아이가 말다툼이 나서타든불은그대로두고 박게나가서 싸울지음에 불이집웅으로당기어 손해약오십원정도의 화재를내인것이라고한다

金泉에乞人激增

【金泉】 경북김천(慶北金泉)지방에서는 금년농작상황으로보와서는 근래초유의 풍작이나벼갑이 폭락되어 감관이 아니라요사이는 일반상업계에도 금전융통이잘안되어서 시긔는 조와야만될시긔에 잇스나 도리어인산상태에잇다고하며 시내에는 걸인(乞人)이 격증되어 식사시간이되면대혼잡을이룬다고한다

●咸安協組理事會‖【咸安】 경남함안군가야면말산리(咸安郡伽倻面末山里)에사무소를둔함안협동조합(咸安協同組合)에서는지난십칠일하오삼시에동사무소에서 제칠회리사회를 조합장안전정구(安田井九)씨의사회로 개하고 다음과갓흔토의사항이 잇섯는데 협동조합의 천진강연에관한건은 당시주재소로 부터금지하얏다는데 리사들은 그의무리한탄압을 비난하야 마지안는다고한다

一、希木部에關한件

一、店員增加의件

一、宣傳講演에關한件

一、專務理事給料의件

高原特別牛市 大盛況終幕

【高原】 함남고원축산조합주최(咸南高原畜産組合主催)로지난이십사일부터오일간 추긔우시장(秋期牛市場)을개시하엿는데 이번에 소매자에게는 경품권을주게되여 더욱히 대성황을일우게되엿는데 경품추첨에 수상한자와동금액은다음과갓다한다

一等賞 五十圓 一人 高原郡上山面鳳覡里 裵在弘

二等 拾圓 二人 文川郡雲林面新豊里 燕明德外一人

三等 參圓 五人 文川郡都草面川內里 石善永外四人

四等 壹圓 十五人 高原郡郡內面上石湖里 孟泰禎外十四人

中國風雲講話

울산지국주최

【蔚山】 경남울산중외、조선량지국에서는다대중국(中國)을주유하며 연구가 심대한고원우(高遠宇)씨가울산에온것을 긔회로 방금세인의 주목을쓰으는중국 문제를 일반에게들이기위하야 지난 이십칠일오후팔시을 [illegible] 동회관에서중국근대풍운강화회(中國近代風雲講話會)를개최하엿다는바 청중은 근래에드물게보는대만원을이루엇스며 만흔흥미와감동가운대에서무사히폐회하엿다고한다

水害義捐金

朝鮮社會事業協會京畿道支部取扱九月二十九日八圓五十五錢驪州郡廳拔分▲七百六十一圓十七錢仁川府廳拔分▲二圓二十八錢坡州郡廳拔分▲二圓金浦郡廳拔分 累計一萬五百六十五圓六十三錢

朝鮮社會事業協會取扱 九月二十九日午前十一時까지▲一百八十圓五十錢鐵道局釜山運輸事務所▲一百圓東京中央朝鮮協會▲十圓京城鮮人古物商組合▲二圓橫濱聖안데레敎會女子靑年會▲五圓京城崔正源▲計二百九十七圓五十錢▲累計四萬三千七十二圓四十二錢

◇訂正 貴紙昭和五年九月二十五日第三、四九四號第三面에鐵盜犯의護送途中行衛를감추엇다云云의記事는事實에相違되야擧動不審者로서視察中踪跡을감추어슴으로搜查한것임에依하야新聞紙法第二十條에依하야訂正을請求함

九月二十七日 襄陽警察署長㊞

朝鮮日報殿

社告

本報義州支局을左와如히變更하얏사오니愛讀諸位는照亮하소서 支局名稱 義州支局 支局位置 義州邑內 支局長 金球鉉 朝鮮日報社白

本報南原支局을左와如히設置하엿사오니愛讀諸位는照亮하소서 支局名稱 南原支局 支局位置 南原邑內 支局長 梁永植 朝鮮日報社白

本報批峴支局을左와如히設置하엿사오니愛讀諸位는照亮하소서 支局名稱 批峴支局 支局位置 京義線批峴驛前 支局長 白泰鉉 朝鮮日報社白

本報陽德支局을左와如히設置하엿사오니愛讀諸位는照亮하소서 支局名稱 陽德支局 支局位置 陽德郡新邑 支局長 韓龜鉉 朝鮮日報社白

本報和順支局을左와如히設置하엿사오니愛讀諸位는照亮하소서 支局名稱 和順支局 支局位置 和順邑內 支局長 金炯禹 朝鮮日報社白

本報新義州支局을左와如히變更하엿사오니愛讀諸位는照亮하소서 支局名稱 新義州支局 支局位置 新義州驛前 支局長 白孝民 朝鮮日報社白

本支局에서左와如히局員을任命하엿사오니愛讀者諸位는照亮하소서 總務 崔錫灝 記者兼會計 李潤根 顧問 李熙迪 顧問 金基鴻 顧問 崔昌朝 朝鮮日報社新義州支局白

本支局에서左와如히局員을任命하엿사오니愛讀諸位는照亮하소서 記者 朴盛圭 記者 千在信 記者 李圭承 朝鮮日報社和順支局白

本支局에서左와如히局員을任命하엿사오니愛讀諸位는照亮하소서 記者 朴潤元 記者 張善明 記者 朴完植 朝鮮日報社義州支局白

本支局에서左와如히分局을設置하엿사오니愛讀諸位는照亮하소서 分局名稱 永山分局 分局位置 古寧面永山市 分局長 趙鍊吉 記者 朴殷大 記者 金器重 朝鮮日報社義州支局白

本支局에서左와如히局員을任命하엿사오니愛讀諸位는照亮하소서 記者 金千斗 朝鮮日報社兵營支局白

本支局에서左와如히分局을設置하엿사오니愛讀諸位는照亮하소서 分局名稱 文川分局 分局位置 文川邑內 分局長 孫鴻寬 總務兼記者 金洛穆 集金員 孫哲模 顧問 金奎鎬 顧問 金成浩 朝鮮日報社元山支局白

本支局에서左와如히局員을任命하엿사오니愛讀諸位는照亮하소서 總務兼記者 金延鳳 朝鮮日報社鏡城支局白

本支局에서左와如히局員을任命하엿사오니愛讀諸位는照亮하소서 總務兼記者 姜錫朝 記者 姜昌日 記者 張昌善 朝鮮日報社[illegible]支局白

本分局에서左와如히局員을任命하엿사오니愛讀諸位는照亮하소서 記者 盧元叔 朝鮮日報社中江分局白

本支局에서左와如히局員을任命하엿사오니愛讀諸位는照亮하소서 記者 李尙熙 朝鮮日報社三水支局白

本報黃潤分局을左와如히設置하엿사오니愛讀諸位는照亮하소서 分局名稱 黃潤分局 分局位置 京義線黃潤驛前 分局長 秋敎鏞 朝鮮日報社白

本分局에서左와如히局員을任命하엿사오니愛讀諸位는照亮하소서 記者 孫順興 記者 金完洙 朝鮮日報社黃潤分局白

本支局員田二豊君은事情에依하야辭任하고左와如히局員을任命하엿사오니愛讀諸位는照亮하소서 朝鮮日報社梁山支局白

第二回全朝鮮씨름大會

個人及團體씨름選手權決定 (團體는中等學校에限홈)

一、競技時日 十月十七、十八兩日間 徽文高普運動場

一、申請期日 十月十三日까지朝鮮體育會로

一、抽籤期日 十月十四日午後四時(朝鮮體育會에서)

一、參加組數 個人無制限、團體、選手五人 候補二人 (參加金個人三十錢、團體三圓)

主催 朝鮮體育會 朝鮮씨름協會 後援 朝鮮日報社

兵營第七回南鮮脚戲大會

日時 舊八月十六、十七、十八、三日間

場所 蔚山兵營東川沙場

賞品 一等大牛一頭、二等中牛一頭其外五等外지賞品多數

主催 兵營民聲俱樂部

後援 蔚山靑盟兵營支部、中外、朝鮮兩支局

第四回咸南女子庭球選手權大會

日時 十月一日午前十時

會場 咸興永信普校球場(豫定)

申請 九月三十日까지 朝鮮日報社咸興支局電六五三番

用球 九蓑改正球

競技 神宮競技規則準用

賞品 優勝旗及副賞

主催 咸興體育會

後援 朝鮮日報社咸興支局

高麗俱樂部演劇大會

時日 十月六日午後五時(陰八月秋夕)

場所 齊齊哈爾公園、同樂臺에서

入場料 無料

主催 齊齊哈爾高麗俱樂部

後援 朝鮮、[illegible] 三千里支局

高原小作組合이 東拓과又復抗爭
보세불납동맹이또일어날듯 蘆田과洑稅問題로

【元山】 년전에동척(東拓)에 무리한횡포와 착취에 반항하여 이천여명의 소작인이 총결속하여가지고 소작료금 보세불납동맹을단행하야 권조선적으로 크나큰파동을 이르키든 함남고원소작조합(咸南高原小作組合)에서는그후에도 의연공고한 결속밋헤서 만난을배제하고 강력적투쟁을전개하야 오든터인데 년전쟁의해결당시에 동척측과 소작인조합측과의 성문또는구두로서약한로권 문제등에·대하야는당시조정에 출마하엿든 고원경찰서와 고원군청의 수노자가 립회한아래에서 명백히 상약하엿슴에불구하고 동척이 배신행동을감행할뿐만 아니라 왕고미증유의대수재로인하야고원일대에는권곡이권멸또는반수(半收)상태에써지중월포하기잣이업는 동척에서는이것도권연돌아보지안코권국집조(田穀執租)에정조(正租)그대로 징수하겟다고 주장함으로 이에분개한 동조합에서는 당면투쟁문제의 멧가지조건을 들어적극항쟁을 하는동시에 최후단판을하기위하야 지난이십구일 오후한시경에 동조합간부서병하(徐炳河)주운학(朱雲鶴) 량씨가조합을대표하야문제의대지주인 동척원산지점(東拓元山支店) 에가서지점장도변(渡邊)씨를 회견하고 아래와가튼조건을 가지고 최후담판을하얏다고한다

一、田穀執租에對하야는水害地에正租를減下할것
一、洑稅檢見時에는반듯이組合幹部를立會식힐것
一、蘆田問題에對하야는東拓會社가반듯이反省하여야할것
一、東拓高原駐在員을變更식힐것
一、休耕地開墾에對하야小作料를徵收치말것
一、小作權을無理히剝奪치말것
一、洑修繕을不徹底히한곳에는洑稅를徵收치말것
一、社有畓에는洑稅를免除할것

등이엿섯는데 동척에서는 수해지에 정조를 감하할것등 멧가지조건은 고려해 보겟다하엿고 가장 중요한문제로 방금소작인들이 불납동맹을 게창하고잇는보세검견시에 조합간부 립회문제와 로조권문제등은 반정이나고려해볼 여지가업다고 일축해버리엿다는데 보세검견과 로조권세문제등은 이천여소작인들의 생활을 좌우하는 당면문제인만큼 장래의진전이 매우주목된다고한다

洑稅不納同盟? 蘆草問題는告訴
小作組合代表 徐炳河氏談

고원소작인조합에서대표두사람을동척원산지점에 파견하야 당면투쟁문제를 가지고 최후담판을하다가 로조권문제와 보세문제로인하야 교섭이 파렬되엿다함은 별항보도와 갓거니와최후담판을맛치고 나아온 동조합대표서병하(徐炳河)씨는 왕방한긔자에게 침착한어조로『이번에 우리가 당면투쟁문제로서 가장 시급한문제를 가지고동척원산지점을 방문하엿든것입니다 원래자본가의 교활한수단이란표리가 부동하야 외형으로는 소작인을 가장위해주는것가티하고 사실내면에서는 무서운착취를거듭하고잇는것은십지가넘우나 명백히 증명하는것이니구태여말할것도업슴니다 그런데 이번에 최후담판을하고나아온 보세검견문제로말하드라도회사측에서 독단적으로 보세집조에대한 검견을 하게됨으로 보세일할징수를삼할내지사할로 검견집조하게되는것이 상례인데이것을 공평정대히 하기위하야 검견시에 조합간부를립회식히라는것인데 동척에서 이것을단연일축하니 금후 동척에서 조금도 반성함이업시 종전대로 보세를집조한다면 단연히 보세불납동맹을하게 될것입니다 그리고로조권문제에대하여서도동척으로서는 조금도 고려할것이업고반항할여지도업다하나우리조합에서는 과정박침대로 조선변호사단(朝鮮辯護士團)과동경자유법조단(東京自由法曹團)을대리인으로 소송을 제긔할터인데이에따라서 동척은 천구백이십칠년도의 조정안을 다시 진복하는것이라고 봅니다 여하간우리소작인일동은 단결을 무긔로최후일각까지 강력적 투쟁을권개식혀경면리의승리를획득할째까지 맹렬히싸울것뿐입니다』

金泉署員 俄然活動
사회단체수색

【金泉】 경북김천(慶北金泉)에서는지난이십팔일오후열두시경에 당지경찰서에서는 서장이하각서원이 긴급회합하야 재김천각사회단체주요인물의가택을일일히 방문하고 행동여하를엄밀히 검시중이라는데 사건의내용은 탐문한바에의하면 얼마전에 중국에가잇는 조선인동포학살사건에관하여조선내에잇는중국인에게 대하야 여하한태도를 취하자는 선동적 과격한문구를 라렬한격문이경남함안(慶南咸安) 청년동맹지회에서비밀리에 각지에 발송한것이 함안경찰서에발견 되어 그격문 내용이매우불안함으로 그와가티 긴급이 비상소집을하여일방주요인물의 행동을 엄밀히 감시하는동시에 격문이온것을아니왓다고하는가 하야매우주시한다고한다

新開城府의 盛大한開廳式
이일에성대히거행코 긔행렬과제등행렬도 六日에는祝賀式

【開城】 십월일일부터실시되는개성부(開城府)의개청식(開廳式)을 십월이일에거행할터이며 당야총경비이천오백여원으로 십월육일에는 개성관덕정(觀德亭)부민련합축하식(祝賀式)이 잇슬터이바 당일에는 개성역전(開城驛前)부청정문(府廳正門)에는첨두의 찬란한장식을 하야 처처에 송문을 세우고시내각상점 축하에 뜻을 표할터이며 낫에는 시내각학교 학생의 긔행렬(旗行列)과 밤에는 소년군(少年軍)과 부민(府民)련합으로제등행렬(提燈行列)이 잇슬터이며 여흥으로는 기생총출동으로 가무가잇슬터인바 더욱이 개청고유한 치군도봉터이며 각히등도하야만흔 인사귀를 쉬울터이며밤낫으로 폭죽을 터트리어축하의긔분을 더욱이 낫타내리라함으로도 지금부터 당일에장관을 예상할수잇스리라한다

洪城警察은 禁止로一貫

【洪城】 신간회홍성지회에서는구월이십구일에 그회관 에서 상무집행위원회를개최하라다가 당지경찰이 중국돈화현 사건을 구실로삼아 금지시켯다는바 이와가터집회 금지가 금년에도벌서오륙차나된다고한다

指紋採集機를 各署에備置
함남경찰이

【咸興】 함남경찰부에서는근대에난관이든 범인지문관단에 만흔불편을늣겨 오든바 근자에는 범죄수색상 가장첨단적인형장지문채집긔(現場指紋採集機)와 현장휴대용범죄수색용구(現場携帶用犯罪搜索用具) 등속을 동경에 주문케작중이든바 수일전에도착하엿스매 몰원에 각서에한대씩배치하게되리라는대권긔지문채집긔는금고등에형적난지문을 완전히 도듸어낼수잇는 기계로 이것으로 애매한혐의그대신 진범인은 완전히검거할수 잇슬것이라한다

強盜續出로 平壤人心不安
범인은아직도못잡어서 警察의面目如何?

【平壤】 얼마전에평양부남문정(平壤府南門町)에잇는김중섭(金仲燮)집을위롯하야사동(寺洞)에잇는공천과수원 (當川果樹園) 과지난이십칠일밤에부내남문정(府內南門町)에잇는김병룡포목상(金炳龍布木商)등수처에단도를 가진복면강도가 출현하야 현금기타를 강탈도주하야경찰은 불면불휴로 대활동을 계속하엿스나 아직까지 범인체포는한사람도 못하야 평양의인심은대단히 흉흉하다는데 평양서(平壤署)는과연언제나범인을 체포하게 될는지일반의 주목이 크다고한다

強盜容疑者 平壤서逮捕
前科四犯者

【平壤電話】 이십칠일오후열시사십분경에 평양부박구리(平壤府博九里) 포목상하는최벽룡(崔碧龍)의집에강도가들어현금삼십원을 강탈도주 하엿다함은 긔보한바어니와 긴급히 활동을 개시한 평양서원은 이십구일오전아홉시반에 평양 정거장에서 행색이 수상한자를 인치하고방금엄중한 취조를하는중 이라는데그자는 원적이 (第二浦坂木町)에두고절도권과 사범이나되는조두안(趙斗安)이란자로 신체를수색한결과 현금을 일백이수팔원이나 가젓고 또광목과 긔차표 몃장을지니고 잇슴으로 더욱수상하야 방금계속취조중이라한다

馬賊浸入說로 甲山警察이活動
지난이십사일부터

【甲山】 함남갑산경찰서관내에는마적이 침입하엿다는 정보를 밧고 지난이십사일부터 엄중경계하는 동시에각지에탐색대를파견하엿다고한다

農民衡平衝突事件 四人에게罰金刑
세사람은무죄로석방 公州地方法院에서

【公州】 충남청양(忠南靑陽)군중심으로 발생된 농민대형평사원(衡平社員)간의충돌사건에 대하야는 이미 수차보도된바어니와 저일차사건인 동군정산면서정리(定山面西亭里)사건으로 형평사원측 고소에의하야 상해죄로 공판이개정되엿든(일회공판지난십륙일)권긔 서정리사는 권하원(全夏遠)외여섯사람에대한제이회공판이 역시 공주지방법원에서 지난이십칠일에 개정되엿는데 사실을 중대시하고속검사건눌은시정,(市井)관사가 실지검정까지 나갓든바 권긔이십칠일 정오경에 시정관사주심과고목(高木)검사관과윤(尹)무궁(武宮)량씨렬석으로공판이개정된벽두에 실지검정에대한 사실의조합이잇슨후 즉시 결심하야 검사로부터 각징역육개월의 구형이잇자 립회한 두변호사의 무죄주장의 변호가잇슨후 즉시 시정관사로부터아래와가튼판결 언도가잇섯다한다

崔炳甲 韓昌錫 李德永 梁基俊各罰金三十圓 金夏遠 朴準模 李宅洙三人無罪

金泉市內 一時暗黑化
정전이되야서

【金泉】 경북김천(慶北金泉)에서는지난이십칠일오후일곱시 삼십분에 돌연이 전등이소등되어 시내각상점에서는 물론각음식점 각교육긔관 기외철등 (...) 자치에서는일시배혼등을이루엇다는데 권긔는 약한시간이나되여덜시이십오분경에야겨우 복등이 되엇다는바 그려처안어도회사칙에서도도권사건이발격되어소등동맹,(消燈同盟)까지잇는듯케에이와가터한시간이나소등되어전시가를암흑화석힘에 잇서금월분첨등료들내지안켓다고몰녀기분분하다고한다

叔母虐待로 少女가自殺
의성군하에서

【安東】 의성군안계면위양동(義城郡安溪面渭陽洞)강학식의 질녀되는강분관(姜分關)(一四)은 지난구월 일일오전곰에 고초띄러갓다가 잘수하야 못에싸저죽엇다함은 그당시 보도한바어니와그못의 주위상태로 보아과실의사가 적으나 의문이든바요지음에이르러 비로소 장분관은부의무라한 외로운 신세로숙모의 집에 길러게되자 그숙모되는녀자는가진 학대를 다하야설음에 설움을 거듭밧든 분관은드듸어 투신자살한사실이 판명되여가련한 분관에게 동정하는동민은크게 분개하야 분란숙모를동리에서축출키로하엿다한다

寡婦가 嬰兒壓殺
세상이부그러

【榮州】 경북영주군문수면월호리(榮州郡文殊面月虎里)에사는리성희(李聖姬)(三○)란과부는 방금영아 압살사건으로 영주서에서 엄중한취조를 밧는다는바 이제 그자세한내용을 탐문한바에의하면 권긔과부는 작년십이월경에자긔의아들되는박모(三○)를,가르치기위하야 동면적서리(赤西里)에다원적을두고한문서리 김도용(金度容)의 집에서 글가르치려고(漢文先生)잇는오바우(吳岩于) 일명쉬근(世根)(三二)이란자를한문선생으로고빙하여다두고 자긔의아들을 가르키든바 두사람사이에는 피차에 서로 눈이마저 남의 이목을피하

土砂崩壞로 一名이即死
부산에서

【釜山】 지난이십구일오전열두시 오십분경부산남부민정(釜山南富民町)산수매축공사장(山手埋築工事場)에서 일하든부인 부산영선정송생 (釜山瀛仙町出生)황성래(黃成來)(四一)는 흙이 문허저서 무참이도 즉사하엿다고한다

生命保險을憑藉코 金錢을貸付騙取
범인은신의주서에잡혓다

생명보험회사를 팔고 서선지방을 횡행하면서 농촌부매한부호들을 속여서 거대한금액을대부하여준다는 구실로 이곳저곳에서 토지감종료를 사긔한 일단이신의주경찰서(新義州署)에체포되엇다 ──경성부(京城府)에근거를두고 신의주영정(榮町)대화려관(大和旅館)에와서 투숙한 묘선언(猫苗善彦) 리동빈(李東彬)류태철(柳泰喆)등 사인은 구월이십륙일밤에 돌연 신의주서원에게 체포되어 취조를바든결과 아래와가튼 사실이 탄로되엇나 구월초순경에 일본동해생명 보험주식회사(東海生命會社)의출장소를 신의주에두고 경의선남시역전에(京義線南市驛前)주재소를 두엇다고 자칭한후 그곳주재원으로 리동빈(李東彬)이란자가되어서 그곳사는 부호리일찬(李日燦)리명식(李明植)두사람이 자긔토지를저당하야 합계삼여만원의 금액으로 대부하려고 한는것을긔회로 가장헐한리자로 동촌대부하여 줄터이니 먼저토지감종료를 내라고하야 합륙십원의 감종료와가티 비용을 편취한후에 결국금전대부를하야 주지못하겟다 거절함으로써 이것이탈청이되어서 결국방금신의주서에 체포취조를 밧는다한다 이자들은 자칭보험회사원으로 경성후등(後藤)모를토지감종원으로 인척한후평양,진남포,안주,신의주,남시등지로단이며 가튼 수단으로도처다한자주속여서 만흔감종료를편취한 사실이라한다

德源『비라』事件으로 青年六名도被檢
사건은의외로확대될듯 元山警察署에서

【元山】 지난이십사일오후에 함남덕원군 적권면(咸南德源郡赤田面) 일대에는문동사농민에게격한다는 뇌용아래 과격한문구를라렬한 격문이 다수히산포되엿는데 이금보를접한 원산경찰서(元山署)에서는즉시정사복경관수십명을 동시에 출동식히어선건긔『비라』수듣압수하는동시에용의자로한창술(韓昌述)조영한(趙永漢)두소년을검거하야 가지고 돌아와서 련일엄중취조를거듭하든차에 무슨 새로운 단서를어덧는지 지난이십칠일에는모방면으로부터최량현(崔良鉉)이라는청년을검거하여왓고지난이십구일에는또다시정사복경관십여명이 적권면당우리(赤田面堂隅里)에출동하야동지경찰관주재소의응원을어더가지고용의자들의 가택을 일일히수색하는동시에 그동리에 사는황종률(黃鍾律)황종문(黃鍾文)박승황(朴承晃)김명희(金明熙)김광희(金光熙)등다섯청년을검거하야가지고 돌아왓다는바 검거된권과 다섯청년중 황종률황종문김명희등 세청년은 지난팔월에모비밀 결사사건의 용의자로 원산서에 검거되여 월여동안이나취조를 밧고함흥지방법원(咸興地方法院) 에송치되엇다가얼마권에 무죄석방된 청년으로항상당국의 주목을맛고 잇든터임으로혹시 이청년들이 배후에서 조종하지나 안엇는가하야 그와가티검거 취조함인듯 하다하며 취조여하에 따라사건은 의외로 확대될듯하다고한다

九名의窃盜團
신의주서에서송국

【新義州】 신의주부미륵동칠번지(新義州府彌勒洞)장인호(張仁浩)(二二)는 절도죄로 구월이십구일 신의주경찰서에서 검사국으로 넘어갓다 그내용은아홉명이 일단이되어서 작년십이월부터 금년구월중순까지 신의주각처 일본집으로 도라단니며 나무(薪)를 절도한것이 권후삼십일회에 달하엿고 그가격이일백이십삼원이라는바 검사사법주임 권매소장등도 이절도단의 피해를입엇다한다

咸安署에서 青年九名도檢擧
재만동포학살사건에 관계된모종의혐의로 檢擧範圍漸益擴大

【咸安】 지난이십칠일부터경남함안경찰서(咸安警察署)에서는 아연긴장하야 팔방으로활동을개시하야 재만동포 학살사건(在滿同胞虐殺事件)에관한모종혐의로 김영욱(金榮郁)외 이명의 청년을검거하야 엄중취조중이든바 또다시 엇던단서를어더가지고 이십팔일새벽미명에 청년구명을 또다시검거하야 취조중인데 검거된사람의성명은다음과가트며 아즉도 각방면으로 경계망을늘이고 활동중 검거범위는의연히 확대되리라한다

郭萬基 具璉欽 金達九 趙顯敎 趙在鶴 金旭榮 趙性武 具能漢 趙奇濟

天氣豫報

九月三十日京城測候所發表

曇一時晴

高氣壓은滿鮮及日本西部에퍼지고滿州方面은氣壓이얏다南朝鮮은흐리고其他는日氣가조흐며一般으로靜穩하다明日은晴曇不定이다

氣溫昨日 最高二四度四 最低一二度五

運動競技

大邱蹴球協會主催 第二回南朝鮮蹴球大會
十月七日本社支局後援下開催

大邱蹴球協會主催와本社大邱支局後援下에 第二回南朝鮮蹴球大會를 來十月七日부터 大邱啓聖學校運動場에서擧行할터인바 이計劃이發展된後南朝鮮一帶에散在한 各蹴球團에서는非常히緊張된意氣로猛鍊習 餘念이업는터인즉 當日에는一大壯觀을演出할줄豫想하는바이다大會參加에關한諸規定은아래와갓다

一● 大會期日 十月七日(火)(但參加팀이多數時에는期日을延長함)
一● 大會場所 大邱府新町啓聖學校運動場
一● 每團人數 選手十六人以內監督者一人
一● 參加金 參圓 參加申請同時에納付함을要함
一● 申請期日 十五日限 大邱蹴球協會內로
一● 抽籤日時 十月六日午後七時 大邱蹴球協會會舘에서
一● 競技用球 올림픽式第五號
一● 規則 大阪朝日運動年鑑昭和五年度規則에依함
一● 本大會에서優勝한팀에게는優勝杯及副賞을授與함
一● 優勝盃는優勝팀에서次大會까지保管하기로함
一● 優勝盃는連三回優勝한팀에게永久히授與함

奉天8 殖銀0

奉天滿俱對殖銀野球戰은 九月二十九日午後四時十八分부터京城球場에서(球)高須(壘)安田長谷川審判下에 殖銀先攻으로開戰한바 殖銀은 第五回二死後市村左中間拔三壘打와 第七回에早速右中間拔二壘打로 出하엿스나市村과『엔드•엔드•오런』의失敗로三本壘間에挾殺 第八回二死後加藤右中間三壘打로出하는都合三次의好機가 잇섯스나無爲하엿슴에反하야 奉天은第一回松本中前安打로出하야香川投前번트로二進 水原에一桶拔安打로 幸先의一點을取한後第七回에水原左中間拔三壘打를비롯하야近藤의遊越安打 敵失等을利하야 一擧六點을奪取하엿슴으로試合의興味는 全然抹殺된中에서 第八回에 水原沖의安打로 又復一點을加한結果八對零으로 殖銀大敗하고六時五分에閉戰하다

◇備考 殖銀 P李榮敏은七回裡少島打者時RF에 RF那須退場하고 高原P에交代하다 三壘打 市村(殖)加藤(殖)水原(奉) 二壘打 早速(殖) 併殺 殖銀一(坂井一梶山一加藤)

體育데이順序
二三兩日擧行

第七回京城府體育데이는 二日午前九時에開會式이잇슨後下記次例로擧行할터이다

◇十月二日◇

▲陸上競技=午前九時부터府內初等學校聯合體操並競技(京城府主催)
▲庭球=午前九時부터全朝鮮女子庭球大會(京城日報社主催)
▲野球=午前九時부터聯合青年團리-그準決勝戰(聯合青年團主催)
▲午後一時부터府內公立普通學校리-그決勝戰(京城府主催)
◀午後三時부터府內公立小學校리-그決勝戰(京城府主催)

◇十月三日◇

▲陸上競技=午前九時부터全朝鮮女子올림픽大會(朝鮮新聞主催)
▲庭球=午前九時부터全朝鮮硬球大會(大每京城支局主催)
▲體操=午後一時부터府內女子中等學校聯合體操(京城府主催)
▲野球=午前九時부터聯合青年團리-그決勝戰(京城聯合青年團主催)

第二回 全朝鮮團體柔道大會

時日 十月十二日午後一時부터
場所 鍾路中央青年會運動室
參加資格 學校及私設道場에屬한團體
申請期日 十月九日午後三時까지
抽籤日時 十月九日午後八時(中央青年會舘에서)
主催 中央基督敎青年會 後援 朝鮮日報社

謹告

本人이 市內朝鮮寫眞館을數年經營하옵다가 去一月에中止하옵고其間諸準備를 거듭하야 九月五日부터左記場所에서 開業하엿사와 玆에謹告하오니 培前애호하심을바라나니다

一九三○年九月

寫眞師 李完根 白

京城仁寺洞(朝鮮劇場앞)前亞細亞寫眞館跡
太極寫眞堂 電光四七九

治痲珠
男女癩疾의靈藥
定價 五十箇入 一圓 百箇入 一圓八十錢
患者諸氏여言論보다効果에事實이證明된體狀이至이오니 力의有無는試用後可知이갯시오며用法禁忌等은說明書에詳記
此外根治藥品四十餘種試驗處置 보내시면詳細한說明書를及規則書附呈함
製造發賣元 京城府南大門通四丁目 救世藥舘 電話本局二一九六九 振替京城一二六九

十月大特輯
秋夜長長긴긴밤·別乾坤읽는자미
別乾坤

比律賓獨立과米國 (比島獨立運動의進展如何는우리의가장注視하는바다!이一篇은우리에게가장新消息이니萬金價値文) 李學仲
中國共產黨의進出 金世鎔
北方政府는어데로 (十月天下의北方政府는어데로갈것인가中國의將來를論하는者의가장注目處) 朱耀翰
露西亞五年大計劃 (世界注視中의勞農國五年計劃의業績을報道하엿다) 北能
日本樞府의解剖 (新聞紙上가장만히報道된日本樞府의결果엇더한存在인가) 忙中閑人
時事評壇 (本誌獨特의時評! 絶對非妥協이란 이記事에이가질수잇는것!!)
紙上暴利取締 (第一回 朝鮮에大商人이여 旋風을니르킨一回로 實로痛快無比)

大邱行進曲
大邱는어데로……尹洪烈
大邱의各團體……李活
大邱의經濟界……徐相日
大邱의商業界……李根茂
大邱의名勝古跡……白基萬
大邱의大行進曲……李尚火
大邱자랑허물……천수
大邱名花點點……風月樓
大邱雜觀雜記……韶庭

밥 凶家秘密(小說)……蔡萬植
가을들에서(詩)……朴露兒
一問一答
各地丹楓名所紹介 其他寸鐵記事各種 아모나賞타는大懸賞 速히이가第一!얼른타시오

中等敎改善案 (當務者諸氏의高見을우선드르라) 各校長
勤勞教育提唱 (勤勞敎育이란엇더케實施될것인가 目下大問題) 曹在浩
朝鮮經濟의原動力 (우리經濟界의原動力과그現況) 申泰翊
世界各國首相푸로필 (世界各國總理大臣의푸로필) 一記者
平壤고무爭議戰跡 (大爭議의結算報告다 損? 得?) 吳基永
盜犯防止法適用實際 (이새로운惡法이 얻은데게쓰워질것인가!) 楊潤植
中國革命戰參戰記 (朝鮮靑年으로中國革命에參加하야死刑執行場에서살아나온實話이다)
事實秘話 拳銃五萬자루삼킨女子 (蔣介石과北方派와의妙齡女子의大活躍 이것은쥐울듯한奇怪한實話!!)
新女性인그가왜시집사리를못햇나 (누구나공감할일이記事를必讀할것)
諸氏名士骨相評 (天下興味의焦點인 申興雨 安在鴻 申錫雨 金美理士 諸氏)
안해의欠·男便의험 (李光洙·李如星·任鳳淳·許英肅·朴敬嘉·黃信德 外諸氏의숨김업는執筆)
新郞감大展覽 (大熱狂的好評裡에新婦候補者展覽會의모던總角의大展覽會다 男女讀者안지못할것)

一冊 五十二錢
京城開闢社 振替京城八一〇六

注文하시는이에게는十錢만더하야二十六錢을보내시면 大好評이던十月號와그附錄을 同封送呈

一般購買力縮小 土地賣買도激減

昨年同期보다二千件減小

金融涸渴의一反映

最近의朝鮮經濟界의不況은오직갑스록深刻하여갈뿐이다銀行界에서는大金을擁有하고는貸出을危險視하야躊躇하는한편으로는有實한去來人에게는외로貸與하고저競爭이激化하는터이라民間에融通되는資金은거의涸渴하야一般的企業은勿論이오一常需要品의購買가아주不自由한터이라一般的으로商品購買力이激減하야現在京城市內各中小商人의賣買高는前年同期에比하면約四五割이나激減한形勢이니이는모다不況의深刻한反映이라스스로生活難이甚하여짐을말함이지마는特히賣買가非常히減少한것은土地이다京城市內에서今年一月以降八月外지의土地賣買件數는約三千四百件인대此를昨年同期의賣買件數五千三百件에比하면實로二千件의激甚한減小率이라倒産、破産者가續出하야土地를팔려는者는만흐나買受하려는者가적은外닭이니이에딸아서地價도相當한比率로低落하얏스며一般土地商人의投機術도一部에서는機會를엿보아擡頭하는모양이라더라

日本米收穫豫想 一日에發表

【東京電】日本農林省에서는目下各地方廳에서九月二十日現在第一回米收穫高豫想의報告를蒐集中인데一日午後三時에農林省에서正式으로發表하리라더라

八月中八府 小賣物價 總督府調査

今月中의八個府(京城府木浦府大邱府、釜山府、平壤府新義州府元山府、淸津府)의小賣物價를調査한바指數總平均(大正十五年平均을基準으로)은八七五인데前年同月에比하면八七의下落이다此를前月에比하면總類는一四、衣料類는二、五가各下落하얏고肉類는一、〇、調味料類는一、三、飮料類는〇、四、가各騰貴하얏고또調査品目四十三品前月에比하면下落한것이十三騰貴한것이六不變이二十四이라더라

簡保契約者 貸付金利率改正

三十日附府令으로朝鮮簡易生命保險契約者에對한貸付金에附할利率은左와如히改正되얏다더라

一、朝鮮簡易生命保險規則第六十五條의規定에依한保險料振替貸付年六分

一、同第六十七條의規定에依한貸付七分二厘

日本農林省에서 米價基準案設定 米穀法改正案의骨子

【東京電】米穀調査會幹事會는廿九日午後에首相官邸에서開會하고米穀法改正案의骨子가될米價基準의設定에關하야農林當局의原案을討議한結果此를十月中에開할米穀調査總會에附議하기로되얏는데右基準案大要는左와如한것이더라

一、內閣統計局及商工省에서計劃中의生計費指數에依하야月收百圓以下의家庭에서米購入費에他의食糧費一部를加算한것의平均數를算할것

二、農林省에서自作、小作、自小作兼營의農家에對하야調査하고右平均의米生産費平均數를算出할것

三、明治三十三年의物價指數를一〇〇으로하야日銀一般指數(米指數를包含)로서米의物價指數를除한率을算出하야此로率勢라함

四、一般物價指數에此率勢를乘한것을率勢米價라稱하고米價가此率勢米價附近에在하면米穀法이出動치아니하고米價가下落又는騰貴하되二割에及하면米穀法이出動할것

五、此際政府는低落하면第二項生産費가騰貴하면第一項生計費도合하야機宜에適하도록處置할것

穀物大會의 日本側協議案 과其他組合提案

朝鮮穀物大會(來十月九、十兩日光州에서開催)에對한各組合의提案及日本側의協議案은左와如하더라

◇日本協議案

一、移出大豆再檢査要望의件 神戶米糧肥料市場

二、龍山大豆檢査方法에對하야鎭南浦檢査大豆의檢査法에對하야

三、元山、大豆認識表示方法에對하야

◇朝鮮內提案 群山米穀商組合

一、全道의米穀檢査의統一要望의件

二、全羅北道에서檢査後九十日以上을經過한米又는大豆를輸出移出又는他道에搬出하고저하는者는其旨를所轄穀物檢査所에屆出할것

三、營業稅의低減을거듭當局에要望의件

一、日本朝鮮間電信料를一通信金參拾錢으로하고또市外電話料金低減을當局에要望의件 木浦穀物商組合

二、酒造米에對하야特別檢査施行을거듭當局에要望의件 釜山穀物商組合

一、關釜連絡船의米穀運賃低減을要望할事

二、米穀의國稅營業稅低減을要望할件 群山穀物商組合

一、容量檢査를廢止하고遞히斤量檢査에統一改正을要望할件 鎭南浦穀物商組合

三、日本朝鮮間의電信取扱을日本同樣으로改正하기로要望할件

日中貿易 前途를悲觀

需要期에도依然減退 銀價回復은杳然

日本의對中貿易은過般의關稅引上(二割五分及附加稅五分)을實施한以來加一層不況이深刻해진모양이다中國으로서는아직對外國輸入으로보아日本品數量이首位를占하기는하얏스나그絶對値의數量은激減하얏다特히問題의銀價暴落은依然히回復될希望이杳然하야昨年의對日爲替七十五錢이今年에는百二十…이나이러한暴落市勢下에서는中國人의購買氣分은喚起할수가업는것이다모든雜貨商貿易이不振하고特히現在多期를압두고例年에最多量으로輸入하고또한日本에서最多量으로蓄出하는棉製品이依然히不振을繼續하는日本의對外決濟에至大한影響을波及하라하야日本의對中貿易은前途를悲觀하야財界人의크게憂慮하는바이라더라

中國의綿糸布 輸入稅引上說 念慮치안는다 外務省의見解

【東京電】南京政府의輸入綿絲布關稅의引上決定說에對하야外務省에서는何等公報가업다하나日本品은通商協定에依하야綿布는從價二分五厘外지又綿絲는協定期間中現行率据置로되엇슴으로內容을보고야만알터이나그리念慮할바는아닌듯하다더라

日本下旬貿易 出超千六百萬圓

【東京電】大藏省發表=橫濱外主要十三港의下旬貿易은差引出超一千六百二十七萬三千圓이니其內譯은左와如하더라

輸出	三九、五六〇千圓
輸入	二三、二八七
差引出超	一六、二七三

米穀調節用의 五百萬圓融通 日本農林省에서同意

【東京電】朝鮮米日本移入統制에關하야旣報한바總督府案에對하야農林省에서는도리혀日本의米價對策에惡影響을及한다고强硬反對의態度를持하든바小阪次官이再三町田農相을訪問하고諒解에努力하고또總督府側도農林省의要望을容認하야日本의米穀事情을充分히考慮하얏다又農業倉庫에收容保管한朝鮮米는一定期間은此를保持하야日本米에惡影響을及치안토록意嚮을表明하고湯村農務課長은二十九日午前에農相을訪問하야右意嚮을表明한結果農林側은二十九日總督府의朝鮮米日本移出協定案即移入統制를爲하야五百萬圓融通案에同意하얏다더라

日本證券去來 東京大阪에集注

【東京電】有價證券의去來는東京、大阪의兩取引所에集注하고잇는傾向이近年에더욱顯然하다今年上半期에는全國總去來高의內、東京은四割七分三厘、大阪은二割四分七厘의多數를占하얏고殘餘의二割八分은七取引所分의狀態이라더라

作蠶出廻順調 品質도良好

【安東縣】今年의作蠶飼育은天候其他發育이頗히良好하든바新作蠶이昨今出廻하기始作하야廿八日新物의初賣買가잇섯다價格은一等品三百七十五兩中品三百四十兩인데品質은良好하며又新絲市勢는今後昂騰할形勢이라더라

各地秋繭市況 卄日殖産局發表

地方別	最高	最低	取引數量
	厘	厘	貫
堤川	一、七〇〇	七〇〇	三二一
[illegible]	一、八〇〇	七〇〇	三三五
丹陽	一、七〇〇	一、一〇〇	三六五

朝鮮米 調節懇談 銀行集會所에서

朝鮮米調節의商業倉庫建設은着着順調로進行되는바總督府農務課에서는朝鮮米調節에關한事項及金融關係에對하야銀行方面에서鮮銀、殖銀、商銀、農會에서船越技師、地主側에서澤田、藤井諸氏가出席하야二十九日午後三時부터銀行集會所에서協議會를開하얏다더라

殖銀臨時總會

殖銀臨時株主總會는卅日午前十時十五分同行樓上에서開催하야有賀議長司會下에左의議案을附議하얏더라

第一、定款變更의件

一、第二十五條第四項中『其補缺員의任期는前任者의殘期間으로함』을削除함

二、第六十八條第一項中『當銀行에』의次에『顧問及』을加함

三、第六十八條第二項中『相談役은』을『顧問及相談役은』으로改訂함

第二、理事三人任期滿了함으로今後理事任員을減員하고또一人을改選하기爲하야候補者二人選擧의件

第三、監事二人任期滿了함으로改選의件

第四、監事中一人을常勤으로함에對하야其報酬額決定의件

第五、退任重役에慰勞金贈呈의件

第一號案은無異議可決、第二號案第三號案은一括하야上程議長을加하야四名의詮衡委員에게一任하야選擧하고、年額一萬圓으로決定、第五號案은重役會에一任決定하얏다더라

鮮運과運送同盟 役員會開催

非合同運送革新三派聯合會에서는別項과如히二十九日午後一時부터三派聯合會地方委員總會를開催하기로되얏는데鮮運協會에서는二十九日午前十時에同會事務所에서役員會를開하고

一、非合三派은提携의件

一、計算部確立의件

一、役員補選의件

一、機關紙發行의件

…三十五名의三派出席委員會를開하고여러가지當面問題를協議하기로되얏다더라

日本에서도運送店이增加하야昨年度末에二千四百餘件의運送店이合計三千二百六十三店에達하야主要六大都市에도運合에依하야一時는거의一店에外지極減되얏든것이昨年末에는合計一千二百九所로激增하게되야鐵道省運輸局도困難을感할모양인바昨年末의六大都市의運送店現況은左와如하더라

	驛數	店數
東京市	二三	四五九
橫濱市	七	一六三
名古屋市	八	八二
京都市	五	一〇八
大阪市	一	二五一
神戶市	八	一四六

朝郵上期決算

朝鮮郵船에서는十月十三日正午부터會社會議室에서上期決算에關하야重役會를開催하는바今期業績은(今月三十日締지)決算의假決算에依하면營業收入이豫算에比하야約二十數萬圓이減少한모양인데諸經費의節約等極力對策을講하얏슴에不拘하고또數千圓의缺損은避免할狀態이든바其後의貨物移動이增加하얏슴으로幾分好轉하야目下狀態로는無損일듯하나結局今期도또無配는難免하리라더라

小型汽船의 營業取締規則 統一的制定을 木浦商議陳情

全羅南道汽船營業取締規則改正陳情을木浦商業會議所에서遞信局에對하야提出하얏는데其申請으로는道令의適用을純然한平水航路에만止하자는것인데理由는道令에依하면沿海航路를威脅할뿐아니라沿海航路의區域內를自由로航行할수가업고此에反하야他道는自由이라는것等이라各道에서小型汽船의營業取締規則統一制度를要望하는中遞信局의意嚮으로서는各地方에서經濟組織産業狀態地方在來의慣習又는航路分布狀況에依하야區區하야當業者의蒙하는不利不便이不少한것이니此統一的法則制度에對하야는從來부터遞信局에서도其必要를認定함으로相當考慮한後에詮衡할모양이라더라

鮮銀券發行高 自廿一日至廿七日

一、總發行平均高 [illegible]

內譯

正貨準備 [illegible]

保證準備 [illegible]

二、週末發行高 [illegible]

輸移出小包 郵便利用減少

客月中京城郵便局에서取扱한移輸出小包郵便物은一千八百三十四個인데此를前年同期에比하면二割五分의減少이오또出向國名別의內譯은左와如하더라

日本	一、四三二個	滿洲	二〇八個
間島	三六	琿春	五
中國	一三	米國	四

京取振興策決定

京取市場振興策에對하야는過般來市場과仲買人側에서交涉協議中이든바今回市場에서仲買人側에對하야金七千五百圓限度로融通하기로決定하얏더라

株式 底堅商狀

市勢와槪況【廿九日】

前場續軟

昨後軟調의뒤를니어今朝도阪地가다시小低落附됨을入하야當地는大新四十一圓九十錢東新은昨引보다三十錢低인八十八圓六十錢에各寄附한後阪地의軟着으로賣買가無하다가大新은七十錢大引東新은引不成前場中賣買는大新八十枚中五十枚立山實에大林新田各十枚의賣買三十은德泰의賣買東新二十枚立山實에大林新田各十枚의賣買가잇섯다

前場諸株步調

▲大新 四一九─七〇 ▲東新 八八六─

後場稍堅

前場軟調이더니後場도阪地가大休不變으로寄附할當地는依然觀望狀態로始終不成阪地의小高大引을入하야京取十四圓丁大新四十二圓丁鐘新五十六圓六十錢東新八十九圓十錢各大引一本式賣買가잇섯다

後場諸株步調

▲京取 一四〇〇 ▲大新 四二〇〇 ▲鐘新 五六六〇 ▲東新 八九一〇

依然低迷商情

今朝는綿絲生絲가休會이나海外經濟가一齊軟調를報하야諸株가모다繼續不味를示하는바環境이依然暗雲低迷의狀態임으로株式界가不勢로推移하는것도免키難한事勢이나株價가低位에在한關係로驚者惡化하는일도無하고다만低迷狀態가繼續되여病人的推移

京取新仲買 古野義行氏許可

京米俱樂部를經營하든古野義行氏는京取仲買人申請中이든바今回許可되엿다

◇何如間日本及朝鮮米를合하야八千萬石은無難할터이니低落時勢는아즉도餘裕가多할모양이

出超가될지라도結局은時勢에好影響을及할것이라고某有力者는말하더라

下期出超 一億突破無難

九月下旬의對外貿易은出超一千六百二十七萬三千圓으로下期出超累計가一億三千餘萬圓에達하는바株式에는何等反響이無하다是盖出超가輸出旺盛에依함보다輸入激減에因한消極的結果即大體로貿易衰退라고보는外닭이다然而當初에는下期出超程度가五六千萬圓에不過하리라고極端으로悲觀하는說도잇섯스나今月에旣히一億圓을突破하엿슨즉下期를通하야는出超額이優히上期의入超額을補充할것으로豫想되는터이니아모리消極的結果로生하는現象이라도株式界에不利할것은아니라고觀測되더라

株界一六一感

◇十一限은十五圓二十三錢으로終幕을告하고中限에入하게되엇다來月의波瀾은또엇더할보양인고

◇十限은마치新米로서受渡하게되지疑問을要하는바이나十一限은新米洪水時代에受渡하는만치又復一落은免치못할듯

◇그런데거의同鞘이든中先이今朝에俄然百餘丁으로擴鞘되엇다찰아리當然

◇當地는明日休會임으로阪地로모든行動을다한後에야할모양이니兩方은警戒不怠

◇明日은日本米의第一回豫想이發表될모양이니그數字도注目處

期米 保勢裡 納會

前場小强

昨後場阪地十九圓二十八錢止와共히十五圓十九錢에寄附한當市場은今朝에入하야阪地初付十九圓十五錢인十三錢反落을讓하고十五圓十九錢인昨止同價으로場을始한後阪地十八圓八十六錢의反落도不拘하고京店으로서의中先買物이續出하야依然二十錢高를維持하다가結局阪地九十五錢으로反高함을따라三十六錢外지昂騰하엿다가二十三錢으로反落納會하엿는데本月의步幅은四百三十五丁이더라

	今日止値	前日止値	比較
仁川	[illegible]	[illegible]	[illegible]
大阪	[illegible]	[illegible]	[illegible]
東京	[illegible]	[illegible]	[illegible]
兵庫	[illegible]	[illegible]	[illegible]

一休를隔한 形勢觀測區區

今前場으로서中限은十六圓三十九錢에納會되고先限은十五圓十五錢에終幕을告하야十二限을마지하게되엇다明日은當地는休會임으로阪地의形勢가如何할지注意를要하는바이며從하야日本米의第一回預想이어떠한가로一波瀾을惹起할모양이며그런만아니라朝鮮米의第一回預想도또한發表되겟슨즉騰落間에반드시一波紋을生할것으로觀測하고잇다果然第一回預想의發表가如何如한數字를示하려는지朝鮮米는一千八百五十萬石說이多하고日本米는六千三百萬石說이濃厚하다當地는休會임으로阪地에서行動을한後에開場되겟슴으로兩方共히警戒를하는中이다

中先의鞘 俄然百餘丁

一時二百三十餘丁外지擴鞘되엇든中先의鞘가十限과十一限은다지擴鞘될限米가아니라는軟派의中限賣物이簇出하야十五圓〇六錢外지瓦落하는同時에中先이거의同鞘化하엿섯다然而此에는同鞘를否認하는買物이現出할뿐

米界一餘話

◇政友會東海大會에서犬養總裁는述하야曰現下의不況을打開함에는그根本原因인緊縮政策을廢棄해야한다고

◇그러나積極政策을施하야果然完全히不況을打開할수잇슬는지疑問

◇잘못하다가는一時的中間景氣를出하야財界를永遠히收拾치못할狀態에陷케할危險이不無하다

◇井上藏相의言을借하면不景氣는世界的인즉日本만이積極策을取하여도根本的으로不況을打開할수는업을것이다

◇大勢는人爲로如何키難한바인즉姑息策을講함은無益하나緊縮主義를多少緩和할必要는잇슬듯

◇不景氣는旣히深刻한地境에達하엿고對外貿易은稍히順調로推移하는터인즉이로부터는陰陽生의順序이나果何如

正米 大體軟勢

◇仁川保合=今朝는入荷少하나新米의出廻間間有하야當用側商人가잇스나定期의低迷로氣配保合時勢는三마─크三等二十圓三十錢四等十九圓九十錢假量이오白米는二十三圓丁唱인데移出은休商狀態를繼續하엿다

◇群山弱含=今朝의廻着은三輛인데賣物도一輛有하나古米는買手無하고無手合으로丸三等二十圓九十錢四等二十圓三十錢인十錢低唱인데新玄米拔四等은二十三圓八十錢假量으로二百叺의賣買가잇섯스나目下

◇大邱不變=休日을압둔當地는一部로부터入荷가잇고新穀의出廻間間잇스나新米價는消化되어期限과不變으로人氣伸惱나時勢는三等最良二十一圓丁神力二十圓五十錢으로不變이인데大白의商內는無하엿다

◇釜山下向=今朝는出廻二千五百叺이잇고新米도出廻三百八十餘叺으로旺盛하야精米所側의買가잇스나古米는飛付買하고定期의不況으로人氣下向하야時勢는二十錢低因인三等二十一圓四等二十圓七十五錢으로二十七叺의賣買가잇는데賣方山利實方石川等이엇다

◇木浦下押=今朝는休日을隔하얏스나依然出廻無하고市中은豫想發表待로變動傍觀하야手合無하고時勢는角으石拔三等二十三圓四十錢四等二十二圓六十錢假量이엇다

府縣稅輕減으로 各地方서陳情 政府와與黨에

【東京電】最近政府及民政黨에對하야各地方으로부터府縣稅負擔過重을國稅와함께輕減하라는陳情이多數임으로與黨도近近에輕減委員會及稅制整理委員

國際聯盟의 各委員會終了 二委員會만남기고

【國際聯盟發表廿七日發】國際聯盟總會第三第五第六委員會는本日로서모다審議를終了하고第二委員會는廿九日午前中에審議를終了할터이며總會는二十九日午後부터本會議를再開하고各委員會의報告審議後에承認採擇을마치고來木曜或은金曜日頃에閉會할터이다

浦賀船渠整理 數百人馘首乎 內容整備上

【橫須賀電】浦賀독크는會社의內容整理의目的에서參謀部長同課長그他職工二千三百五十名中에浦賀工場三百九十名、橫濱工場四十一名을整理하고一個年의材料及人件費를整理하야總額六千萬圓을出하기로決定하고三十日各各傳達하게되엇다職工의解雇에依하야費用은十五萬圓이節約되엿다

株式

京城短期 三十日

[illegible]

京取短期賣買高

[illegible]

大阪短期

[illegible]

東京短期

[illegible]

東京現株前場

[illegible]

大阪長期

[illegible]

大阪短期步調

[illegible]

京取主要取組株

[illegible]

代引算定日步

[illegible]

大阪綿糸

[illegible]

大阪綿花

[illegible]

橫濱生糸

[illegible]

大阪砂糖

[illegible]

海外砂糖

[illegible]

滿洲各地商況

[illegible]

安東取引所株

[illegible]

期米

仁川期米 三十日

[illegible]

大阪期米

[illegible]

東京期米

[illegible]

各地期米

[illegible]

仁取各限倭合

[illegible]

大阪市中在米

[illegible]

京城手形交換

[illegible]

朝鮮銀行券 三十日

[illegible]

日本銀行券 三十日

[illegible]

日本金利 三十日

[illegible]

對外爲替 三十日

[illegible]

海外經濟 三十日

[illegible]

고무原料市勢

[illegible]

延取

京城 三十日

[illegible]

群山

[illegible]

大邱

[illegible]

京城正米

[illegible]

仁川正米

[illegible]

京城綿糸布時勢

[illegible]

범의어금니 (50)

苑洞人 譯 駱山生 畫

철문 (六)

『리차─드·와레─스』가(街)에는 넓은번지를중심으로 형사과부과장위필호 안서영경시(安瑞英警視)마수림경부를비롯하야 형사과형사가세명 그곳[뉴─리─]경찰서로부터출동한순사가여덜명 도합십여명의경관 이몰새일틈업시 감시하고잇섯다 그리고그중마수림경부는『마도드』가(街)방면을 직히고잇섯다 그러나권화로 약속한지가이미삼십분이지나도 부렴라의얼골는보히지아니하얏다 마수림경부는궁금한듯 마지아니하얏다 이제는이우에더 예정계획을늘일수가업섯다

『자─이고 보아라! 녀자로부터 신호가잇다 그자는지금옷을갈어입고잇는모양이다』

위필호는이러케말하며 여러사람을돌아보앗다

『급한으로 나오는것을 기다리여잡는것이 낫지안슴니까?』

마수림경부는 조금이라도더시간을더끌기 위하야 이러한의견을 제출하얏다 그러나위필호는그것을 거절하야 버리고 말엇다

『그랫다가 그자가 우리들이알지못하는 뒷문으로 도망질을처버리면엇더케하게? 커련이들에게는 안심이 되지안는단말이야…… 엇잿든그대로막 쫏처들어 가는것이 제일조켓든……』

『부과장! 그럿치만……』

『그럿치만이라니? 오늘에한하야서는 왜그럿케소견업는소리를하는가? 응? 어보게마군!』

하며그는 경부를 한편으로몰고가서

『여보게마경부! 그대도보는바와가티 여러사람들은 상당히흥분되야 잇지안흔가? 그리고그자에게대하야 꺼지안흔몰안을 품고잇는모양일세…… 그러닛가 이에취할방도는 오즉하나 호혈(虎穴)에들어가는체욕으로 그대로쫏처들어가는수밧게업거든…… 그리하야 총검아올며여지는 그자를자루에든쥐 맨들어놋는단말이여……』

라고종요히속삭이엿다

『응! 자긔자신이취조하겟다는말이지? 그러면총검이보인담니까?』

고하데 어쨋든이사건에대하야서만은 총검은못하지 자! 선두에나설모양이여…… 자! 그러면 이로부터착수하세! 그러면종을준비는다되얏는가? 그리고 면종을울리엿다 그리자얼마안되야 집안으로부터녀자가나와서문울반곱열어노앗다

경관들은될수잇는데로 눈치를채이지안토록 신발소리를감추어가며 정원구석구석에몸을숨기여 엄중한경계망을치다 그리자이층으로부터창이열리며

『누구이냐?』

고하는소리가들리엿다 그러나 여러사람들중으로부터는 아모대답이업섯다 그리고그대로집안으로달녀들어갓다 두사람의경관은 정원에남어잇서 도망질을막엇다

여러사람들은이층복도에서 목적한그사나희와맛낫다 그는지금막길을떠날차로 손에모자를들고잇섯다

『거기서라! 움즉이면안된다』

『네가고병노이라고하는 자이냐?』

고부과장위필호는소리를질넛다

그사나희는 꺼지안케당황한모양임으로그의눈압헤는 다섯자두의륙혈포가 주둥이를 내미고 잇섯다 그러나그는그리겁내이는긔색도업시 태연한얼골로입을열엇다

『나를엇지하실 작정이요? 대체엇재들오셧소?』

『우리들은 경시청에서왓다 보아라! 이것이네놈의체포장이다』

『네? 무어 나의체포장이요?』

『그래!』

『리차─드·와레─스』넓번지에사는 고병로에대한체포장이다』

『그건……참 의외임니다 그러면……글세요…… 그러면이…… 대체웬까닭임니까?』

하면서 그는 아모러한저항도업시 두손을집힌채 넓직한한방으로끌녀들어갓다 거기에는의자가세개에 안락의자가한개 그리고서적을싸하노흔 책상이하나밧게업